

### การประชาสัมพันธ์ผ่าน facebook

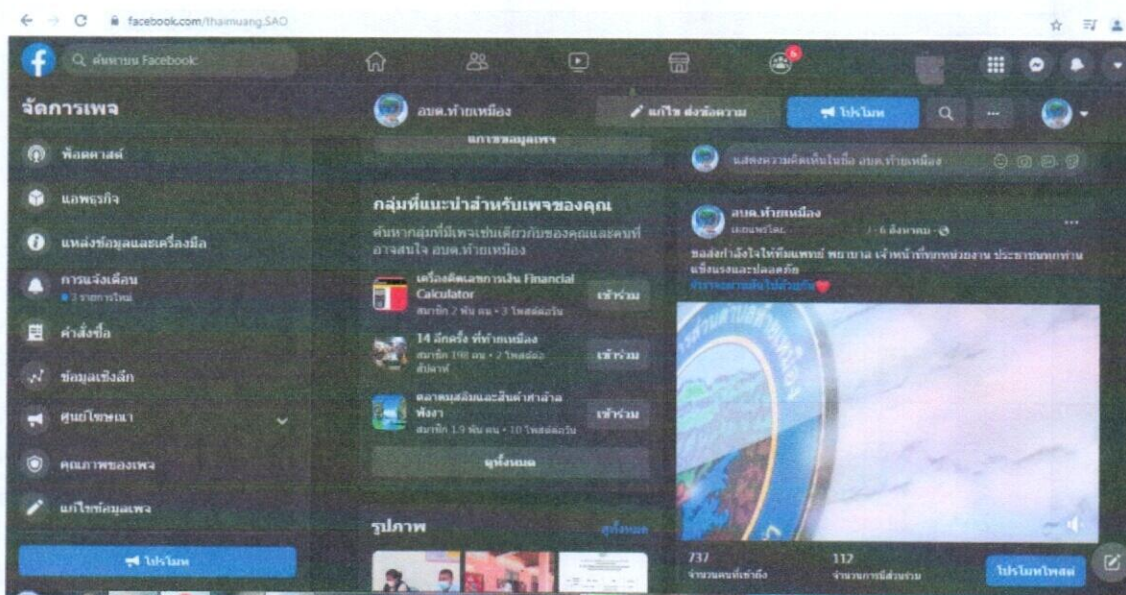

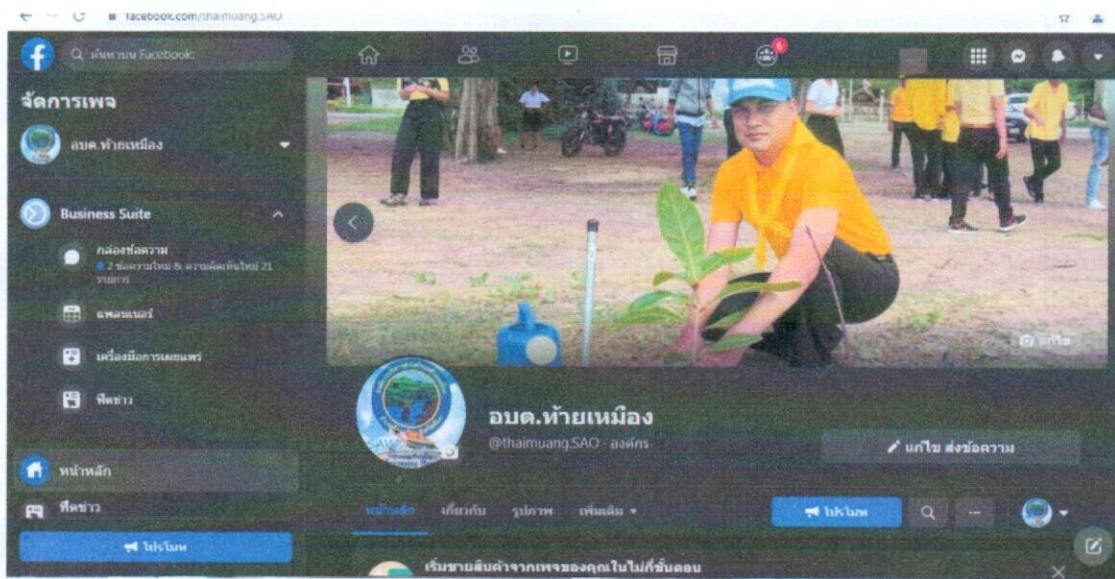

- ข่าว
- การดำเนินงานของหน่วยงาน
- การดำเนินงานของเจ้าหน้าที่
- โครงการพัฒนา
- แผนที่
- สถานีข่าว
- ข้อมูลข่าวสาร
- การประชาสัมพันธ์
- ข้อมูลเกี่ยวกับสิ่งแวดล้อม
- พระนิพนธ์ปิฎกอ้างอิงอื่น
- กฎหมายและระเบียบ
- กฎหมายจัดตั้ง
- ข้อมูลอิเล็กทรอนิกส์บริการประชาชน

**สมัครสมาชิก**

ชื่อ:

เบอร์โทร:

### ชมภาพเรื่องสัมพันธ์

- 1. ประชาสัมพันธ์โครงการพัฒนาพื้นที่ขององค์กรปกครองส่วนท้องถิ่น (หน้า 1)
- 2. ประชาสัมพันธ์โครงการพัฒนาพื้นที่ขององค์กรปกครองส่วนท้องถิ่น (หน้า 2)
- 3. ประชาสัมพันธ์โครงการพัฒนาพื้นที่ขององค์กรปกครองส่วนท้องถิ่น (หน้า 3)
- 4. ประชาสัมพันธ์โครงการพัฒนาพื้นที่ขององค์กรปกครองส่วนท้องถิ่น (หน้า 4)
- 5. ประชาสัมพันธ์โครงการพัฒนาพื้นที่ขององค์กรปกครองส่วนท้องถิ่น (หน้า 5)
- 6. ประชาสัมพันธ์โครงการพัฒนาพื้นที่ขององค์กรปกครองส่วนท้องถิ่น (หน้า 6)
- 7. ประชาสัมพันธ์โครงการพัฒนาพื้นที่ขององค์กรปกครองส่วนท้องถิ่น (หน้า 7)
- 8. ประชาสัมพันธ์โครงการพัฒนาพื้นที่ขององค์กรปกครองส่วนท้องถิ่น (หน้า 8)
- 9. ประชาสัมพันธ์โครงการพัฒนาพื้นที่ขององค์กรปกครองส่วนท้องถิ่น (หน้า 9)
- 10. ประชาสัมพันธ์โครงการพัฒนาพื้นที่ขององค์กรปกครองส่วนท้องถิ่น (หน้า 10)

**ข้อมูลพื้นที่**

พื้นที่	3 ตร.
เมือง	15 ตร.
เมืองเก่า	21 ตร.
เมืองใหม่	445 ตร.
เมืองเก่า	4,331 ตร.
เมืองใหม่	4,027 ตร.
เมืองเก่า	12,283 ตร.
เมืองใหม่	1 ตร.

IP Address: 192.168.36.42  
22 สิงหาคม 25 09:56:1

### ชมภาพผลิตภัณฑ์

- 1. ประชาสัมพันธ์โครงการพัฒนาพื้นที่ขององค์กรปกครองส่วนท้องถิ่น (หน้า 1)
- 2. ประชาสัมพันธ์โครงการพัฒนาพื้นที่ขององค์กรปกครองส่วนท้องถิ่น (หน้า 2)
- 3. ประชาสัมพันธ์โครงการพัฒนาพื้นที่ขององค์กรปกครองส่วนท้องถิ่น (หน้า 3)
- 4. ประชาสัมพันธ์โครงการพัฒนาพื้นที่ขององค์กรปกครองส่วนท้องถิ่น (หน้า 4)
- 5. ประชาสัมพันธ์โครงการพัฒนาพื้นที่ขององค์กรปกครองส่วนท้องถิ่น (หน้า 5)
- 6. ประชาสัมพันธ์โครงการพัฒนาพื้นที่ขององค์กรปกครองส่วนท้องถิ่น (หน้า 6)
- 7. ประชาสัมพันธ์โครงการพัฒนาพื้นที่ขององค์กรปกครองส่วนท้องถิ่น (หน้า 7)
- 8. ประชาสัมพันธ์โครงการพัฒนาพื้นที่ขององค์กรปกครองส่วนท้องถิ่น (หน้า 8)
- 9. ประชาสัมพันธ์โครงการพัฒนาพื้นที่ขององค์กรปกครองส่วนท้องถิ่น (หน้า 9)
- 10. ประชาสัมพันธ์โครงการพัฒนาพื้นที่ขององค์กรปกครองส่วนท้องถิ่น (หน้า 10)



การจัดประชาสัมพันธ์เคลื่อนที่/การโฆษณาผ่านรถกระจายเสียง

ลงพื้นที่ประชาสัมพันธ์ แจ้างประชาชนเตรียมตัวรับมือกับน้ำท่วม



ลงพื้นที่ประชาสัมพันธ์ การป้องกันจากโควิด ๑๙



# instagram

Instagram

ค้นหา



thaimuang140

มหาวิทยาลัยราชภัฏวชิราวุฒวิทยาลัย

18 โปสต์    ผู้ติดตาม 3 คน    กำลังติดตาม 0 คน

อยต.วังมือง  
หน่วยงานราชการ  
www.thaimuang.go.th

โพสต์    1416    1416    1416



ศูนย์ข้อมูลข่าวสาร

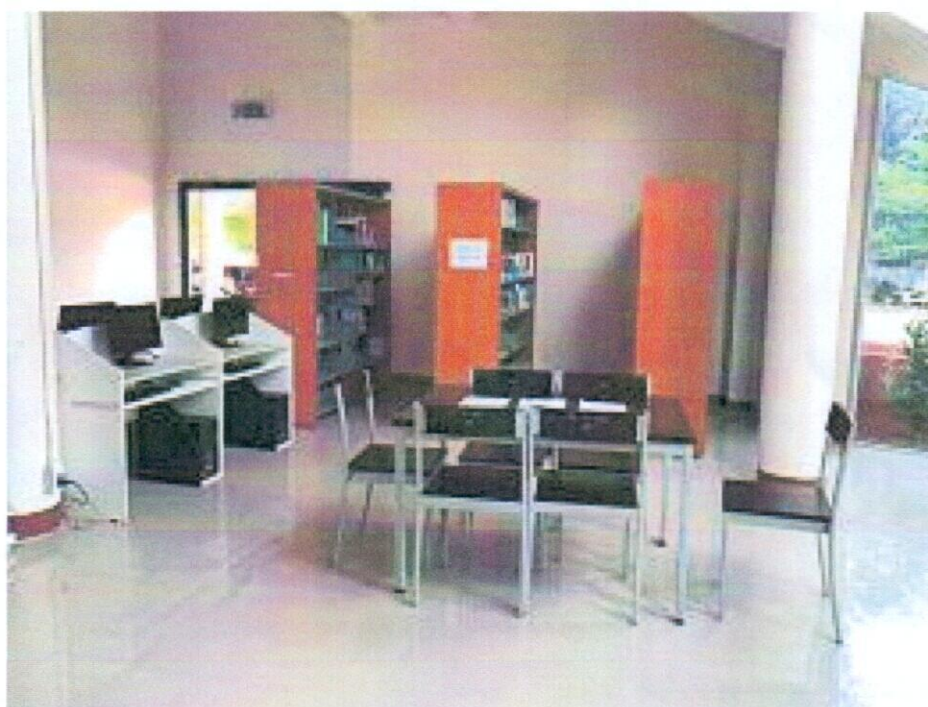

## >>อะไรที่เรียกว่า เป็นพิษ<<

“ขยะมีพิษ หรือขยะอันตราย” คือ ขยะ วัสดุที่ไม่ใช้แล้ว ผลิตภัณฑ์เสื่อมคุณภาพ หรือภาชนะบรรจุต่างๆ ที่มีองค์ประกอบหรือปนเปื้อนวัตถุ สารเคมีอันตรายชนิดต่างๆ ที่มีลักษณะเป็นสารพิษไวไฟ สารเคมีที่กัดกร่อนได้ สารกัมตรังสี เช่น ถ่านไฟฉาย หลอดไฟต่างๆ แบตเตอรี่ โทรศัพท์เคลื่อนที่ กระจกสเปร์ยบรรจุสี สารเคมี ยาฆ่าแมลง ขวดน้ำยาทำความสะอาด กระจกป้องกันน้ำมันเครื่อง ฯลฯ

วิธีการจัดการขยะมีพิษ หรือสิ่งที่ “เป็นพิษ”

- ไม่ทิ้งรวมหรือปะปนกับขยะประเภทอื่นๆ
- ไม่ฝัง ไม่เผา ไม่ทิ้งลงน้ำ
- จัดเก็บขยะมีพิษในภาชนะบรรจุเดิม ป้องกันการแตกหัก
- ขยะมีพิษที่เป็นของเหลว ควรแยกประเภท ไม่เทรวมกัน ใส่ภาชนะที่ไม่รั่วซึม
- รวบรวม และทิ้งในสถานที่ หรือวัน เวลา ที่กำหนด
- 

## >>อะไรที่เรียกว่า ติดเชื้อ<<

“ขยะติดเชื้อ” หมายถึง ขยะที่ปนเปื้อนเลือด สารคัดหลั่ง หรือจุลชีพ เช่น กระดาษชำระในห้องน้ำ ผ้าอนามัย รวมทั้งขยะที่ติดเชื้อจากโรงพยาบาล ได้แก่ เข็มฉีดยา เข็มเจาะเลือด หลอดทดลอง ภาชนะเลี้ยงชีพ ฯลฯ

ขยะที่มีเชื้อโรคปะปนอยู่นี้ หากมีการสัมผัสหรือใกล้ชิดกับขยะนั้นแล้ว อาจทำให้เกิดโรคได้ จึงต้องมีวิธีการเก็บรวบรวม การขนส่ง และการกำจัดที่ระมัดระวังมากกว่าขยะมูลฝอยทั่วไป

ในการเก็บรวบรวม จะต้องมีการห่อ หรือบรรจุในภาชนะอย่างมิดชิด ก่อนที่จะส่งให้หน่วยงานที่มีหน้าที่นำไปทำลายต่อ

## แนวทางการชุมชนไร้ถัง

### “ลดขยะที่แหล่งกำเนิด” โดยใช้หลัก 7R

**1. REFUSE** คือ การปฏิเสธหรือหลีกเลี่ยงสิ่งของหรือบรรจุภัณฑ์ที่สร้างปัญหาขยะ รวมทั้งเป็นมลพิษต่อสิ่งแวดล้อม เช่น กล่องโฟม หรือ ขยะมีพิษอื่นๆ

**2. REFILL** คือ การเลือกใช้สินค้าชนิดเติมซึ่งใช้บรรจุภัณฑ์น้อยชิ้นกว่า ขยะก็น้อยกว่าด้วย

**3. RETURN** คือ การเลือกใช้สินค้าที่สามารถส่งคืนบรรจุภัณฑ์กลับสู่ผู้ผลิตได้ เช่น ขวดเครื่องดื่มประเภทต่างๆ

**4. REPAIR** คือ การซ่อมแซมเครื่องใช้ ให้สามารถใช้งานได้ต่อไป ไม่ให้กลายเป็นขยะ

**5. REUSE** คือ การนำบรรจุภัณฑ์ใช้แล้วกลับมาใช้ใหม่ เช่น ใช้ถุงผ้าไปซื้อปิ้งแทนถุงก๊อบแก๊บ

**6. RECYCLE** คือ การแยกขยะที่ยังใช้ประโยชน์ได้ให้ส่งต่อการจัดเก็บและส่งแปรรูป เช่น บรรจุภัณฑ์ พลาสติก แก้ว กระจก เครื่องดื่มต่างๆ

**7. REDUCE** คือ การลดการบริโภคและหาทางเพิ่มประสิทธิภาพ การใช้งานของสิ่งของเครื่องใช้ต่างๆ

>>พริกถุงพลาสติก = พริกโลก<<



การจัดการขยะ

ภายใต้

“โครงการพลเมืองยุคใหม่ ชุมชนไร้ถัง”

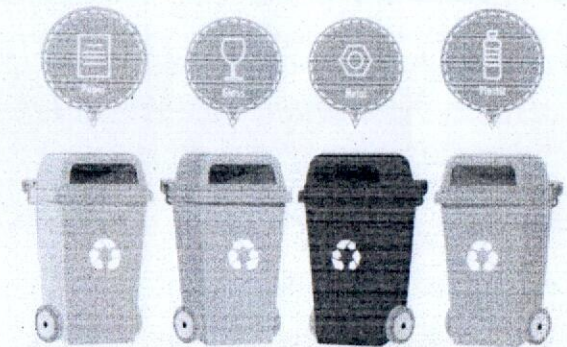

งานสาธารณสุข สำนักงานปลัด  
องค์การบริหารส่วนตำบลท้ายเหมือง  
อำเภอท้ายเหมือง จังหวัดพังงา  
เบอร์โทรศัพท์ 076 - 572028

## สถานการณ์ขยะในประเทศไทย

จากข้อมูลกรมควบคุมมลพิษ ในปี 2560 ขยะมูลฝอยในประเทศไทย มีปริมาณสูงถึง 27.06 ล้านตัน หรือมีปริมาณเท่ากับตึกสูงกว่า 100 ชั้น มากกว่า 100 ตึกมาเรียงต่อกัน

ในขณะที่ประเทศไทยมีสถานที่กำจัดขยะมูลฝอยทั้งหมด 2,490 แห่ง เป็นสถานที่ที่มีการกำจัดอย่างถูกต้องเพียง 466 แห่ง เท่านั้น ทำให้เกิดปริมาณขยะมูลฝอยสะสมตกค้างเพิ่มสูงขึ้นไปถึง 19.9 ล้านตัน

ช่วง 5 -10 ปีที่ผ่านมา เราทุกคนในประเทศผลิตขยะกัน เฉลี่ยแล้ว 1 - 1.5 กก./คน/วัน

1 วันของประเทศไทย มีขยะเพิ่มกว่า 65 ล้านกิโลกรัม

## ขยะก่อให้เกิดปัญหาอะไรบ้าง?

ขยะก่อให้เกิดปัญหาต่อมนุษย์และสิ่งแวดล้อมหลายประการ เช่น

- เป็นแหล่งเพาะและแพร่เชื้อโรค
- ทำลายแหล่งน้ำ ทำให้เน่าเสีย แหล่งน้ำดื่มเสีย
- ทำให้ดินเสื่อม
- อากาศเสีย เกิดมลพิษ มีกลิ่นเหม็น
- ท่อระบายน้ำอุดตัน เกิดน้ำท่วมขัง
- ทำให้เกิดอัคคีภัย
- บ้านเมืองสกปรก ไม่สวยงาม ไม่เป็นระเบียบ ไม่น่าดู
- ทำให้เสียค่าใช้จ่ายในการเก็บขนและกำจัดมูลฝอย

ฯลฯ

## ● คือ อะไร

“ขยะ คือ สิ่งต่างๆ ที่ผู้คนไม่ต้องการ และทิ้งมันไป ขยะมีมากมายหลายรูปแบบ ทั้งที่เป็นของแข็งของเหลว ขยะที่ย่อยสลายได้ และที่ย่อยสลายไม่ได้ของที่ใช้ประโยชน์ได้และที่ใช้ประโยชน์ไม่ได้ และขยะมีพิษต่อมนุษย์และสิ่งแวดล้อม ถ้าหากว่ามีการจัดการกำจัดที่ไม่ถูกต้อง

## ขยะที่ทิ้งกันอยู่ทั่วไปมี 4 ประเภท ได้แก่

1. ขยะย่อยสลายได้หรือขยะอินทรีย์ เช่น เศษอาหารและพืชผัก ที่เหลือจากการรับประทานอาหาร ประกอบอาหาร

2. ขยะรีไซเคิลหรือขยะที่สามารถนำไปขายได้ สิ่งที่ยังมีประโยชน์สามารถนำไปแปรรูปกลับมาใช้ใหม่ เช่น แก้ว กระดาษ พลาสติก โลหะ อะลูมิเนียม

3. ขยะทั่วไป เป็นขยะที่ย่อยสลายยากและไม่คุ้มค่าในการนำไปรีไซเคิล เช่น ถุงพลาสติกใส่ขนม ซองบะหมี่กึ่งสำเร็จรูป เปลือกลูกอม โฟม

4. ขยะพิษหรือขยะอันตราย ขยะมีพิษที่ต้องเก็บรวบรวมแล้วนำไปกำจัดอย่างถูกวิธี เช่น กระป๋องยาฆ่าแมลง หลอดไฟ ถ่านไฟฉาย

## ● เถาถึงขยะออกจากชุมชน จะต้องทำอย่างไร

>>เริ่มจากปรับทัศนคติ ขยะไม่ใช่ อะไรก็ได้ที่เราไม่ต้องการ แล้วทิ้งลงถังขยะ เปลี่ยนมาสู่ขยะ คือ อะไรก็ตามที่ “ ใช้ไม่ได้ เป็นพิษ ติดเชื้อ” <<  
>>อะไรที่เรียกว่า ใช้ไม่ได้<<

ก่อนจะทิ้งอะไรสักอย่างขอให้คิด ชักนิตว่า สิ่งนั้นนำไปใช้ต่ออีกได้รีเปลา หรือนำไปรีไซเคิลได้หรือไม่

## ขยะรีไซเคิล ที่สามารถนำไปขายได้ มีดังนี้

1. กระดาษ ทั้ง กระดาษสีน้ำตาล หนังสือพิมพ์ หนังสือสมุดนักเรียน รวมถึงกล่องนมด้วย

2. แก้ว ที่รับซื้ออยู่ 2 ประเภท  
- ขวดแก้วดี ซึ่งขวดเหล่านี้จะถูกส่งกลับมาโรงงาน เพื่อนำมาใช้ใหม่ (REUSE)

- ขวดแตกชำรุดเสียหาย จะแยกสีแล้วถูกป้อนเข้าโรงงาน หลอมเศษแก้ว

3. โลหะต่างๆ ยกเว้น โซลาร์พอร์ด ถึงลม ถึงแก๊ส

4. พลาสติก ทุกประเภท รวมถึงถุงใส่อาหาร เพียงแต่ต้องล้างสิ่งปนเปื้อนออก ตีงฉลากและสิ่งต่างๆ ออกให้หมด นอกจากนี้

เศษอาหาร รีไซเคิลไม่ได้ แต่นำไปให้สัตว์ หรือปุ๋ยได้  
เสื้อผ้าเก่า รีไซเคิลไม่ได้ แต่นำไปบริจาค หรือนำผ้าชิวรี่  
เศษไม้ รีไซเคิลไม่ได้ แต่นำไปทำเฟอร์นิเจอร์

ฉะนั้น อะไรที่เราไม่ต้องการ แต่สามารถนำไปใช้ประโยชน์อย่างอื่นได้ รีไซเคิล ขายได้ สิ่งนั้นก็

“ไม่ใช่ขยะ”

## สร้างระบบเข้มแข็ง ด้านทุจริต

กฎหมายอย่างเดียวจึงไม่สามารถปราบทุจริตได้ ต้อง อบรมลูกหลานให้เกรงกลัวกฎหมาย สั่งสอนคนให้มี หิริโอตตัปปะ ละอายต่อบาปเริ่มที่จิตสำนึกของตัวเองเป็น พื้นฐานผู้มีอำนาจ ต้องทำตัวเป็นตัวอย่าง คนไทยต้องอยู่ อย่างมีความหวัง

1. ผู้นำต้องมีจิตสำนึกที่ดี เป็นตัวอย่างที่ นำเชื่อถือและประชาชน เชื่อมมั่นว่าเป็นคนดี มีคุณธรรม ความซื่อสัตย์

2. คอร์ปชั่นต้องแก้ทั้งระบบตั้งแต่วิธีการเลือก คนเข้ามาสู่ การเมืองและเข้ามาเป็นเจ้าหน้าที่ของรัฐต้อง สร้างอุดมการณ์ เพื่อชาติบ้านเมือง

3. เลิกระบบอุปถัมภ์ และความฟุ่มเฟือยใน รูปแบบต่างๆ

4. หน่วยงานและเจ้าหน้าที่ที่มีหน้าที่ป้องกันและ ปราบปรามการ ทุจริตต้องเป็นอิสระ

5. ต้องจัดสวัสดิการและรายได้ให้ดี

6. ลงโทษผู้กระทำผิดทั้งผู้ให้และผู้รับอย่างรุนแรง เสียชีวิต

7. โปร่งใส ตรวจสอบได้

## ค่านิยมหลักของคนไทย 12 ประการ

ตามนโยบายของ คสช.

1. มีความรักชาติ ศาสนา พระมหากษัตริย์
2. ซื่อสัตย์ เสียสละ อดทน มีอุดมการณ์ในสิ่งที่ดีงาม เพื่อ ส่วนรวม
3. กตัญญูต่อพ่อแม่ ผู้ปกครอง ครูบาอาจารย์
4. ใฝ่หาความรู้ หมั่นศึกษาเล่าเรียนทั้งทางตรง และ ทางอ้อม
5. รักษาวัฒนธรรมประเพณีไทยอันงดงาม
6. มีศีลธรรม รักษาความสัตย์ หวังดีต่อผู้อื่น เพื่อแผ่ และแบ่งปัน
7. เข้าใจเรียนรู้การเป็นประชาธิปไตย อันมี พระมหากษัตริย์ทรง เป็นประมุขที่ถูกต้อง
8. มีระเบียบวินัย เคารพกฎหมาย ผู้น้อยรู้จักการ เคารพผู้ใหญ่
9. มีสติรู้ตัว รู้คิด รู้ทำ รู้ปฏิบัติตามพระราชดำรัสของ พระบาทสมเด็จพระเจ้าอยู่หัว
10. รู้จักดำรงตนอยู่โดยใช้หลักปรัชญาเศรษฐกิจ พอเพียงตาม พระราชดำรัส ของพระบาทสมเด็จพระ เจ้าอยู่หัว รู้จักอดออมไว้ ใช้เมื่อยามจำเป็น มีไว้พอกิน พอใช้ ถ้าเหลือก็แจกจ่ายจำหน่าย และพร้อมที่จะ ขยายกิจการเมื่อมีความพร้อม เมื่อมีภูมิคุ้มกันที่ดี
11. มีความเข้มแข็งทั้งร่างกาย และจิตใจ ไม่ยอมแพ้ต่อ อำนาจ หรือกิเลส มีความละอายเกรงกลัวต่อบาปตาม หลักของ ศาสนา



สำนักงานปลัด

องค์การบริหารส่วนตำบลท่ายเหมือง

อำเภอท่ายเหมือง จังหวัดพังงา

โทร 0-7657-2028





## Corruption

ต่อต้านการทุจริต สร้างจิตสำนึก  
ไทยไม่โกง หยุดคอร์รัปชันได้ ถ้าคน  
ไทยร่วมใจกัน “ไม่จ่าย” สิบบนแก่  
เจ้าหน้าที่ เพื่อแลกกับความ  
สะดวกสบายในการติดต่อราชการ  
“ไม่เพิกเฉย” เมื่อพบเห็นการให้  
สิบบนแก่เจ้าหน้าที่

หากพบเห็น การกระทำทุจริต  
ของข้าราชการและบุคลากรของรัฐ  
แจ้ง ศูนย์ปฏิบัติการต่อต้านการทุจริต  
คอร์รัปชัน โทร 12056

### การเสริมสร้างวัฒนธรรมองค์กร

การสร้างวัฒนธรรมองค์กรให้ได้ผล ต้อง อาศัย  
องค์ประกอบ สำคัญ อย่างน้อย 3 อย่างเป็น  
พื้นฐาน

1. ความสนใจใส่ใจและ การเป็นตัวอย่างที่ดี ของ  
ผู้บริหาร ระดับสูง
2. การมีส่วนร่วม ของพนักงาน มากที่สุดเท่าที่  
เป็นไปได้
3. การมีกิจกรรม เพื่อกระตุ้นเตือน ต่อเนื่องและ  
แนว ทางการประเมิน และติดตามผล ที่เป็น  
รูปธรรม เครื่องมือที่นำมาใช้ในการเสริมสร้าง  
วัฒนธรรมองค์กรเพื่อ ความยั่งยืน การมีส่วนร่วม  
( Participation ) การเปิดใจกว้าง ( Openness /  
Candor ) ความไว้เนื้อเชื่อใจ และการยอมรับ  
( Trust and Respect ) ข้อผูกพันหรือพันธะสัญญา  
( Commitment ) ปณิธานในการขจัดข้อขัดแย้ง  
( Conflict Resolution ) ความเป็นเอกฉันท์หรือ  
ฉันทามติ ( Consensus ) การตัดสินใจ ( Decision  
Making) การ รว ม พ ลั ง ( Synergy) จุ ด ก า ร  
เปลี่ยนแปลงและการพัฒนา ( Change and  
Development ) มุ่งหมายและวัตถุประสงค์  
( Goal and Objective )

### พลังความสามารถแสดงออกได้

#### ในหลายมิติ

1. การไม่ดูตายต่อความไม่ยุติธรรม หรือการไม่  
นิ่งเฉยต่อความไม่ ถูกต้อง เช่นการลุกขึ้นเปิดโปงการ  
ทุจริตแม้จะเห็นว่ามอันตราย ต่อชีวิตอยู่ข้างหน้า
2. ความท้าทายที่จะเสนอแนวทางการบริหาร  
จัดการที่ดีกว่าซึ่ง จะช่วยลดการทุจริตแม้ว่าต้องเสี่ยงต่อ  
การขัดผลประโยชน์ของผู้ มีอิทธิพลซึ่งโกงกินอยู่ใน  
ระบบเดิม
3. ความกล้าแสดงจุดยืนอย่างสร้างสรรค์ใน  
การไม่ร่วมมือกับการ ทุจริต
4. การชี้แนะโดยใจสุจริตเพื่อให้เห็นช่องโหว่ของ  
ระบบการ บริหารที่อาจมีการทุจริตได้และเสนอแนว  
ทางแก้ไขอย่างเป็น รูปธรรม
5. การเข้าร่วมสนับสนุนผู้ริเริ่มต่อสู้กับการ  
ทุจริตในรูปแบบ ข้างต้นทั้ง 4 ข้อ จนก่อให้เกิดพลัง  
มวลชนอันเข้มแข็งในการต่อสู้ กับกระบวนการทุจริตและ  
ระบอบฉ้อฉล "กลไกการส่งเสริมพลังความดี" การ  
ส่งเสริมพลังความดี ต้องประกอบด้วยกลไกต่างๆ  
ต่อไปนี่ รวมกันเป็นอย่างน้อย ถ้าพึ่งข้อใดข้อหนึ่งจะไม่  
เพียงพอในการ ต่อสู้กับการทุจริต

### การคำนวณภาษี บ้านพักอาศัย

0 - 50 ตร.ม. 50 ตร.ม. - 100 ตร.ม.

การคำนวณ 2,000 บาท

ภาษีที่ดิน 50 ตร.ม. - 100 ตร.ม. 2,000 บาท

ภาษีเงินได้ 2,000 บาท

ภาษีเงินได้ 2,000 บาท

ภาษีเงินได้ 2,000 บาท

### การคำนวณภาษี บ้านหลายหลังบนที่ดิน

บ้านเดี่ยว บ้านแฝด 1 บ้านแฝด 2 บ้านแฝด 3

การประเมินภาษีในการคำนวณ กรณีใช้ประโยชน์ที่ดินของเจ้าของ

บ้านเดี่ยว 1 ตร.ม. ๓๓.๓๓ ตร.ม. ๓๐ ตร.ม.

บ้านเดี่ยว 2 ตร.ม. ๓๓.๓๓ ตร.ม. ๓๐ ตร.ม.

บ้านเดี่ยว 3 ตร.ม. ๓๓.๓๓ ตร.ม. ๓๐ ตร.ม.

### การคำนวณภาษี หอชุด

Freehold Townhouse

บ้านเดี่ยว: มูลค่าที่ดิน = ๓๓.๓๓ ตร.ม. ๓๐ ตร.ม.

บ้านแฝด: มูลค่าที่ดิน = ๓๓.๓๓ ตร.ม. ๓๐ ตร.ม.

Leasehold 99 ปี: มูลค่าที่ดิน = ๓๓.๓๓ ตร.ม. ๓๐ ตร.ม.

### การคำนวณภาษี หอชุด 2 ห้อง

การประเมินภาษีในการคำนวณ กรณีใช้ประโยชน์ที่ดินของเจ้าของ

ภาษีบ้านแฝด: มูลค่าที่ดิน = ๓๓.๓๓ ตร.ม. ๓๐ ตร.ม.

ภาษีบ้านเดี่ยว: มูลค่าที่ดิน = ๓๓.๓๓ ตร.ม. ๓๐ ตร.ม.

การประเมินที่ดิน = ภาษีบ้านแฝด + ภาษีบ้านเดี่ยว

### การคำนวณภาษี การใช้ประโยชน์หลายประเภท

การประเมินภาษีในการคำนวณ กรณีใช้ประโยชน์ที่ดินของเจ้าของ

ภาษีที่ดิน: มูลค่าที่ดิน = ๓๓.๓๓ ตร.ม. ๓๐ ตร.ม.

ภาษีเงินได้: มูลค่าที่ดิน = ๓๓.๓๓ ตร.ม. ๓๐ ตร.ม.

การประเมินที่ดิน = ภาษีที่ดิน + ภาษีเงินได้

ตัวอย่างการคำนวณตามสัดส่วน

- ที่ดิน ขนาดพื้นที่ ๕๐ ตร.ว ราคาประเมิน ๗๔,๐๐๐.- บาท  
รวมราคาประเมินของที่ดิน ๓,๗๐๐,๐๐๐.- บาท
- สิ่งปลูกสร้าง ๓ ชั้น ขนาดพื้นที่ รวม ๙๐ ตร.ม.  
ราคาประเมิน ๔๕,๐๐๐.- บาท  
รวมราคาสิ่งปลูกสร้าง = ๔,๐๕๐,๐๐๐ บาท (ยังไม่ได้หักค่าเสื่อม)
- รวมราคาที่ดินและสิ่ง ปลูกสร้าง = ๗,๗๕๐,๐๐๐.- บาท
- ชั้นล่างใช้ประกอบกิจการ, ๒ ชั้น บน ใช้อยู่อาศัย  
คำนวณตามสัดส่วน
- ชั้นล่างใช้ประกอบกิจการ\_ขนาดพื้นที่ ๓๐ ตร.ม.  
คิดเป็น สัด ส่วน =  $30 \times 100 / 90 = 33\%$   
 $7,750,000 \times 33 / 100 = 2,557,500$   
อัตราภาษี คอป = ๐.๓๐ %  
คำนวณ =  $2,557,500 \times 0.3 / 100 = 7,672.50$  บาท
- ๒ ชั้นบนใช้อยู่อาศัย ขนาดพื้นที่ ๖๐ ตร.ม.  
คิดเป็น สัด ส่วน =  $60 \times 100 / 90 = 67\%$   
 $7,750,000 \times 67 / 100 = 5,192,500$  (ไม่ถึง ๕๐ ล้านบาท ได้รับยกเว้น)

การสืบค้นหาข้อมูล  
สำนักงานเศรษฐกิจการคลัง(สศค.)  
[www.fpo.go.th/main/ภาษีที่ดินและสิ่งปลูกสร้าง.aspx](http://www.fpo.go.th/main/ภาษีที่ดินและสิ่งปลูกสร้าง.aspx)  
กรมส่งเสริมการปกครองท้องถิ่น  
[www.dla.go.th](http://www.dla.go.th)  
องค์การบริหารส่วนตำบลท้ายเหมือง  
<http://www.thainuang.go.th/>

# เอกสารแนะนำ

## พ.ร.บ.ภาษีที่ดินและสิ่งปลูกสร้าง

### พ.ศ. ๒๕๖๒

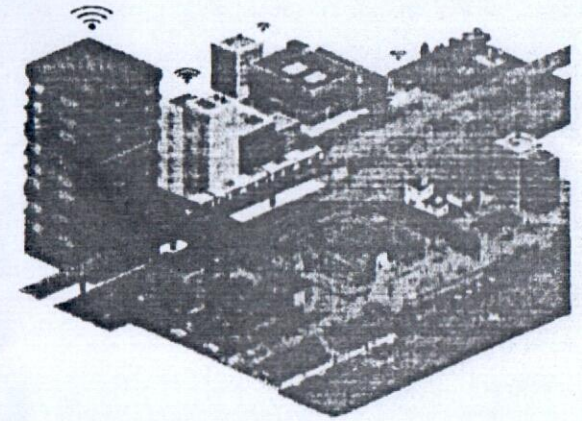

โดย

กองคลัง งานจัดเก็บรายได้  
องค์การบริหารส่วนตำบลท้ายเหมือง  
อำเภอท้ายเหมือง จังหวัดพังงา

โทร.๐๗๖-๕๗๒๐๒๘



## ภาษีที่ดินและสิ่งปลูกสร้าง

**ภาษีที่ดินและสิ่งปลูกสร้าง** หมายถึง เทศบาล อบต. กทม. เมืองพัทยา และอปท.อื่นที่มีกฎหมายจัดตั้ง ยกเว้น อบจ. อปท. มีอำนาจจัดเก็บภาษี จากที่ดินและสิ่งปลูกสร้างที่อยู่ในเขตทรัพย์สินที่ต้องเสียภาษีที่ดิน (เช่นที่ดิน พื้นที่ที่เป็น ภูเขาและพื้นที่มี (น้ำ) สิ่งปลูกสร้าง (โรงเรือน อาคาร ดิถ หรือสิ่งปลูกสร้างอย่างอื่นที่บุคคลอาจเข้าอยู่อาศัยหรือใช้สอยได้หรือใช้เป็นที่พักอาศัยหรือประกอบการอุตสาหกรรมหรือพาณิชยกรรม และห้องชุดหรือแพที่ใช้อยู่อาศัยหรือมีไว้เพื่อหาผลประโยชน์) ห้องชุด (ห้องชุดที่ได้ออกหนังสือแสดงกรรมสิทธิ์ห้องชุดแล้ว เช่น คอนโด/อาคารชุด) อปท. ภาษีที่จัดเก็บได้ให้เป็นรายได้ของ อปท. และกำหนดให้ยกเลิกฎหมายที่เกี่ยวข้องดังนี้ พรบ.ภาษีโรงเรือนและที่ดิน พรบ.ภาษีบำรุงท้องที่

### ผู้มีหน้าที่เสียภาษีที่ดินและสิ่งปลูกสร้าง

- ผู้เป็นเจ้าของที่ดินหรือสิ่งปลูกสร้าง
- ผู้ครอบครองหรือหาประโยชน์ในที่ดินหรือสิ่งปลูกสร้างอันเป็นทรัพย์สินของรัฐ

### ระยะเวลาการยื่น แบบและชำระภาษี

- (๑).อปท.แจ้งประเมินภายในเดือน ก.พ.
- (๒).ผู้เสียภาษีชำระภาษีภายในเดือน เม.ย.
- (๓).ไม่ชำระภาษีภายในเดือน เม.ย. (เงินเพิ่มร้อยละ ๑ ต่อเดือน)
- (๔).อปท.มีหนังสือแจ้งเตือนภายในเดือน พ.ค. ระยะเวลาในหนังสือแจ้งเตือนไม่น้อยกว่า ๑๕ วัน (ชำระภาษีหลังเดือน เม.ย. แต่ก่อนมีหนังสือแจ้งเตือน เสียเบี้ยปรับร้อยละ ๑๐)
- (๕).ผู้เสียภาษีได้รับหนังสือแจ้งเตือน (ชำระภาษีภายในกำหนดของหนังสือแจ้งเตือนเสียเบี้ยปรับร้อยละ ๒๐)
- (๖).ครบกำหนด ๑๕ วัน ไม่มาชำระภาษี เสียเบี้ยปรับร้อยละ ๔๐ ของภาษีค้างชำระแจ้งลูกหนี้ภาษีค้างชำระให้สำนักงานที่ดินภายในเดือน มิ.ย.
- (๗).ยึดอายัด เมื่อพ้นกำหนด ๙๐ วัน นับแต่ได้รับหนังสือแจ้งเตือน

## อัตราภาษีที่ดิน และสิ่งปลูกสร้าง

ที่ดินที่ทิ้งไว้ว่างเปล่าหรือไม่ได้ทำ ประโยชน์ตามควรแก่สภาพที่ดิน ๓ ปี ติดต่อกัน : ปีที่ ๔ ให้เก็บเพิ่มขึ้นอีก ๐.๓ ทุก ๓ ปี แต่ไม่เกินร้อยละ ๓

ประเภทกรรม (อัตราภาษี 0.15 %)	สิ่งปลูกสร้าง (อัตราภาษี ๑.๒ %)			พาณิชยกรรม (สิ่งปลูกสร้าง) (อัตราภาษี 1.2 %)
	นอกระบบ-สิ่งปลูกสร้าง	นอกระบบ-สิ่งปลูกสร้าง	พาณิชย์	
0 - 75 - 0.01 %	0 - 25 - 0.03 %	0 - 40 - 0.02 %	0 - 30 - 0.02 %	0 - 50 - 0.3 %
> 75 - 100 - 0.03 %	> 25 - 90 - 0.05 %	> 40 - 65 - 0.05 %	> 30 - 75 - 0.05 %	> 50 - 200 - 0.4 %
> 100 - 500 - 0.05 %	> 90 - 0.1 %	> 65 - 90 - 0.05 %	> 75 - 100 - 0.05 %	> 200 - 1,000 - 0.5 %
> 500 - 1,000 - 0.07 %	อสังหาริมทรัพย์ 50 ล้านบาท	> 90 - 0.1 %	> 100 - 0.1 %	> 1,000 - 5,000 - 0.6 %
> 1,000 - 0.1 %		อสังหาริมทรัพย์ 10 ล้านบาท		> 5,000 - 0.7 %

หมายเหตุ: อัตราภาษีที่ดินและสิ่งปลูกสร้าง 1 ปี 0.1% - 0.15% และ 2% - 3% ของราคาประเมินที่ดิน 0.1% - 0.15% และ 2% - 3% ของราคาประเมินที่ดิน 0.1% - 0.15% และ 2% - 3% ของราคาประเมินที่ดิน

### บทกำหนดโทษ

- (๑).ผู้ใดขัดขวางการปฏิบัติหน้าที่ของพนักงานสำรวจตามมาตรา ๒๔ หรือมาตรา ๒๕ หรือของผู้บริหารท้องถิ่นหรือเจ้าหน้าที่ซึ่งผู้บริหารท้องถิ่นมอบหมายตามมาตรา ๖๓ (๓) หรือ (๔) ต้องระวางโทษจำคุกไม่เกินหกเดือน หรือปรับไม่เกินหนึ่งหมื่นบาท หรือทั้งจำทั้งปรับ
- (๒).ผู้ใดไม่ปฏิบัติตามหนังสือเรียกของผู้บริหารท้องถิ่น ตามมาตรา ๒๕ หรือของพนักงานประเมินตามมาตรา ๔๕ หรือหนังสือเรียกหรือคำสั่งของผู้บริหารท้องถิ่นหรือเจ้าหน้าที่ซึ่งผู้บริหารท้องถิ่นมอบหมายตามมาตรา ๖๓ (๑) หรือ (๒) ต้องระวางโทษปรับไม่เกินสองพันบาท
- (๓).ผู้ใดไม่แจ้งการเปลี่ยนแปลงการใช้ประโยชน์ที่ดินหรือสิ่งปลูกสร้างตามที่กำหนดไว้ในมาตรา ๓๓ ต้องระวางโทษปรับไม่เกินหนึ่งหมื่นบาท
- (๔).ผู้ใดขัดขวางหรือไม่ปฏิบัติตามคำสั่งของผู้บริหารท้องถิ่นตาม มาตรา ๖๒ หรือทำลาย ย้ายไปเสีย ซ่อนเร้น หรือโอนไปให้แก่บุคคลอื่นซึ่งทรัพย์สินที่ผู้บริหารท้องถิ่นมีคำสั่งให้ยึดหรืออายัด ต้องระวางโทษจำคุกไม่เกินหนึ่งปี หรือปรับไม่เกินสองหมื่นบาท หรือทั้งจำทั้งปรับ
- (๕).ผู้ใดไม่ปฏิบัติตามหนังสือเรียกของคณะกรรมการพิจารณาการประเมินภาษีตามมาตรา ๕๐ ต้องระวางโทษปรับไม่เกินสองพันบาท

- (๖).ผู้ใดแจ้งข้อความอันเป็นเท็จหรือนำพยานหลักฐานอันเป็นเท็จมาแสดงเพื่อหลีกเลี่ยงการเสียภาษี ต้องระวางโทษจำคุกไม่เกินสองปี หรือปรับไม่เกินสี่หมื่นบาท หรือทั้งจำทั้งปรับ
- (๗).ในกรณีที่ผู้กระทำความผิดเป็นนิติบุคคล ถ้าการกระทำความผิดของนิติบุคคลนั้นเกิดจากการสั่งการหรือการกระทำของกรรมการ หรือผู้จัดการ หรือบุคคลใดซึ่งรับผิดชอบในการดำเนินงานของนิติบุคคลนั้น หรือในกรณีที่บุคคลดังกล่าวมีหน้าที่ต้องสั่งการหรือการกระทำและละเว้นไม่สั่งการหรือไม่กระทำการจนเป็นเหตุให้นิติบุคคลนั้นกระทำความผิด ผู้นั้นต้องรับโทษตามที่บัญญัติไว้สำหรับความผิดนั้น ๆ ด้วย
- (๘).ความผิดตามมาตรา ๘๓ มาตรา ๘๔ มาตรา ๘๕ หรือมาตรา ๘๗ ให้ผู้บริหารท้องถิ่นหรือผู้ซึ่งผู้บริหารท้องถิ่นมอบหมายมีอำนาจเปรียบเทียบได้เมื่อผู้กระทำความผิดได้ชำระเงินค่าปรับตามจำนวนที่เปรียบเทียบภายในสามสิบวัน ให้ถือว่าคดีเลิกกันตามบทบัญญัติแห่งประมวลกฎหมายวิธีพิจารณาความอาชญาถ้าผู้กระทำความผิดไม่ยินยอมตามที่เปรียบเทียบ หรือเมื่อยินยอมแล้วไม่ชำระเงินค่าปรับภายในระยะเวลาที่กำหนด ให้ดำเนินคดีต่อไปเงินค่าปรับที่ได้จากการเปรียบเทียบตามพระราชบัญญัตินี้เกิดขึ้นในเขตองค์กรปกครองส่วนท้องถิ่นใด ให้ตกเป็นรายได้ขององค์กรปกครองส่วนท้องถิ่นนั้น ตัวอย่างการคำนวณ

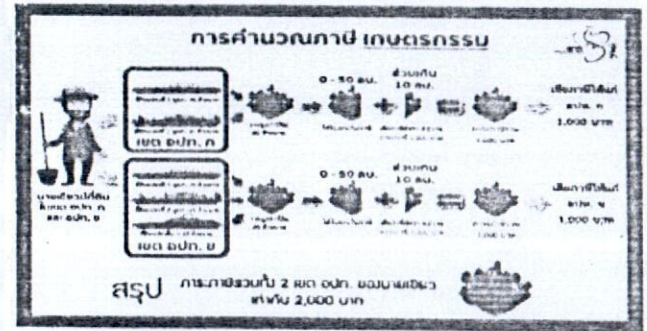

## หลักฐานที่ใช้ในการเสียภาษีป้าย

### กรณีติดตั้งใหม่

- ⊕ ใบอนุญาตติดตั้งป้าย, ใบเสร็จรับเงินค่าทำป้าย
- ⊕ รูปถ่ายป้าย, วัดขนาดความกว้าง x ยาว
- ⊕ สำเนาทะเบียนบ้าน
- ⊕ บัตรประจำตัวประชาชน/บัตรข้าราชการ/บัตรพนักงานรัฐวิสาหกิจ
- ⊕ กรณีเจ้าของป้ายเป็นนิติบุคคลให้แนบหนังสือรับรองสำนักงานทะเบียนหุ้นส่วนบริษัท, ทะเบียนพาณิชย์ หรือหลักฐานของสรรพากร เช่น ภ.พ. ๐๑, ภ.พ. ๐๔, ภ.พ. ๒๐
- ⊕ หนังสือมอบอำนาจ (กรณีไม่สามารถยื่นแบบได้ด้วยตนเอง พร้อมติดอากรแสตมป์ตามกฎหมาย)

### กรณีภาษีป้าย (รายเก่า) ที่ยื่นชำระทุกปี

- ⊕ ให้เจ้าของป้ายยื่นแบบภาษีป้าย (ภ.ป. ๑) พร้อมใบเสร็จรับเงินการเสียภาษีครั้งสุดท้าย
- ⊕ กรณีเจ้าของป้ายเป็นนิติบุคคล ให้แนบหนังสือรับรองสำนักงานทะเบียนหุ้นส่วนบริษัท พร้อมกับการยื่นแบบ ภ.ป. ๑
- ⊕ หนังสือมอบอำนาจ (กรณีไม่สามารถยื่นแบบได้ด้วยตนเอง พร้อมติดอากรแสตมป์ตามกฎหมาย) และ ใบเสร็จรับเงินการเสียภาษีครั้งสุดท้าย (ถ้ามี)

### ตัวอย่างการคำนวณ

นายดำ ติดตั้งป้าย ขนาด กว้าง ๑๐๐ เซนติเมตร ยาว ๒๐๐ เซนติเมตร มีข้อความว่า ร้านรุ่งรวย(ช) ติดตั้ง เดือน มีนาคม

**วิธีการคำนวณ** ขนาดป้าย กว้าง x ยาว (หน่วยเซนติเมตร)

$$๑๐๐ \times ๒๐๐ = ๒๐,๐๐๐ \text{ ตารางเซนติเมตร}$$

$$๒๐,๐๐๐ \div ๕๐๐ = ๔๐ \text{ หน่วย}$$

อัตราภาษี ๕ บาท ต่อ ๕๐๐ ตารางเซนติเมตร

$$๔๐ \times ๕ = ๒๐๐ \text{ บาท}$$

**ดังนั้น** นายดำ ต้องชำระภาษีป้ายในอัตราขั้นต่ำของภาษีป้าย

คือ ๒๐๐ บาท

# เอกสารแนะนำ ภาษีป้าย



## อัตราภาษีป้าย (บาท/500 ตร.ซม.)

บัญชีท้าย พ.ร.บ. กฎกระทรวง (บ.5) กฎกระทรวงกำหนดอัตราภาษีป้าย พ.ศ. 2535

ประเภท	ข้อความที่เลือกยื่นเสียภาษี	ข้อความที่ไม่เลือกยื่นเสียภาษี
ประเภท 1 ป้ายโฆษณา	10	3
ประเภท 2 ป้ายชื่อร้านค้า ของบรรษัท จดทะเบียน	100	20
ประเภท 3 ป้ายชื่อร้านค้า ที่ไม่จดทะเบียน	200 (ก) (ข)	40 (ก) (ข)

(ก) ข้อความเคลื่อนที่/เปลี่ยนได้  
(ข) ข้อความไม่เคลื่อนที่/เปลี่ยนไม่ได้

(ก) ข้อความเคลื่อนที่/เปลี่ยนได้ 10  
(ข) ข้อความไม่เคลื่อนที่/เปลี่ยนไม่ได้ 5

(ก) ข้อความเคลื่อนที่/เปลี่ยนได้ 52  
(ข) ข้อความไม่เคลื่อนที่/เปลี่ยนไม่ได้ 26

(ก) ข้อความเคลื่อนที่/เปลี่ยนได้ 52  
(ข) ข้อความไม่เคลื่อนที่/เปลี่ยนไม่ได้ 50

โดย

กองคลัง งานจัดเก็บรายได้  
องค์การบริหารส่วนตำบลท่ายเหมือง  
อำเภอท่ายเหมือง จังหวัดพังงา

โทร. ๐๗๖-๕๗๒๐๒๘

## ภาษีป้าย

**ป้าย** หมายความว่า ป้ายแสดงชื่อ ยี่ห้อ หรือเครื่องหมายที่ใช้ในการประกอบการค้าหรือประกอบกิจการอื่นเพื่อหารายได้หรือโฆษณาการค้าหรือกิจการอื่นเพื่อหารายได้ ไม่ว่าจะได้แสดงหรือโฆษณาไว้ที่วัตถุใด ๆ ด้วยอักษร ภาพ หรือเครื่องหมายที่เขียน แกะสลัก จารึกหรือทำให้ปรากฏด้วยวิธีอื่น

■ **ผู้มีหน้าที่เสียภาษีป้าย** คือ เจ้าของป้าย แต่ในกรณีที่ปรากฏแก่พนักงานเจ้าหน้าที่ว่าไม่มีผู้ยื่นแบบแสดงรายการภาษีป้าย (ภ.ป.๑) สำหรับป้ายใด เมื่อพนักงานเจ้าหน้าที่ไม่อาจหาตัวเจ้าของป้ายนั้นได้ ให้ถือว่าผู้ครอบครองป้ายนั้นเป็นผู้มีหน้าที่เสียภาษีป้าย ถ้าไม่อาจหาตัวผู้ครอบครองป้ายนั้นได้ให้ถือว่าเจ้าของหรือผู้ครอบครองอาคาร หรือสถานที่ หรือที่ดินที่ป้ายนั้นติดตั้งหรือแสดงอยู่เป็นผู้มีหน้าที่เสียภาษีป้ายตามลำดับ และให้พนักงานเจ้าหน้าที่แจ้งการประเมินภาษีเป็นหนังสือไปยังบุคคลดังกล่าว

■ ให้เจ้าของป้ายมีหน้าที่เสียภาษีป้ายโดยเสียเป็นรายปียกเว้นป้ายที่เริ่มติดตั้งหรือแสดงในปีแรกให้เสียภาษีป้ายตั้งแต่วันเริ่มติดตั้งหรือแสดงจนถึงวันสิ้นปี และให้คิดภาษีป้ายเป็นรายงวด งวดละ ๓ เดือนของปี โดยเริ่มเสียภาษีป้ายตั้งแต่งวดที่ติดตั้งป้ายจนถึงงวดสุดท้ายของปี

งวดที่ ๑ มกราคม - มีนาคม = ๑๐๐%

งวดที่ ๒ เมษายน - มิถุนายน = ๗๕%

งวดที่ ๓ กรกฎาคม - กันยายน = ๕๐%

งวดที่ ๔ ตุลาคม - ธันวาคม = ๒๕%

■ ให้เจ้าของป้ายซึ่งจะต้องเสียภาษีป้าย ยื่นแบบแสดงรายการภาษีป้ายตามแบบและวิธีการที่กระทรวงมหาดไทยกำหนด ภายในเดือนมีนาคมของปี

ในกรณีที่เจ้าของป้ายอยู่นอกประเทศไทย ให้ตัวแทนหรือผู้แทนในประเทศไทยมีหน้าที่ยื่นแบบแสดงรายการภาษีป้ายแทนเจ้าของป้าย

■ **เจ้าของป้ายผู้ใด**

(๑) ติดตั้งหรือแสดงป้ายอันต้องเสียภาษีภายหลังเดือนมีนาคม

(๒) ติดตั้งหรือแสดงป้ายใหม่แทนป้ายเดิมและมีพื้นที่ ข้อความ ภาพ และเครื่องหมายอย่างเดียวกับป้ายเดิมที่ได้เสียภาษีป้ายแล้ว

(๓) เปลี่ยนแปลงแก้ไขพื้นที่ป้าย ข้อความ ภาพ หรือเครื่องหมายบางส่วนในป้ายที่ได้เสียภาษีป้ายแล้ว อันเป็นเหตุให้ต้องเสียภาษีป้ายเพิ่มขึ้น

ให้เจ้าของป้ายตาม (๑) (๒) หรือ (๓) ยื่นแบบแสดงรายการภาษีป้ายต่อพนักงานเจ้าหน้าที่ภายใน ๑๕ วัน นับแต่วันที่ติดตั้งหรือแสดงป้าย

ที่นับแต่วันเปลี่ยนแปลง แก้ไขข้อความ ภาพ หรือเครื่องหมายในป้ายเดิม แล้วแต่กรณี

■ ให้เจ้าของป้ายหรือผู้ซึ่งเจ้าของป้ายมอบหมายยื่นแบบแสดงรายการภาษีป้ายต่อพนักงานเจ้าหน้าที่ ณ สถานที่ดังต่อไปนี้

(๑) สำนักงานหรือที่ว่าการของราชการส่วนท้องถิ่นที่ป้ายนั้นติดตั้งหรือแสดงอยู่ในเขตราชการส่วนท้องถิ่นนั้น

(๒) สำนักงานหรือที่ว่าการของราชการส่วนท้องถิ่นซึ่งการจดทะเบียนยานพาหนะได้กระทำในเขตราชการส่วนท้องถิ่นนั้น

(๓) สถานที่อื่นที่ผู้บริหารท้องถิ่นกำหนด โดยประกาศหรือโฆษณาให้ทราบเป็นเวลาไม่น้อยกว่าสามสิบวันนับแต่วันประกาศหรือโฆษณา

■ ให้ผู้มีหน้าที่เสียภาษีป้ายชำระภาษีป้ายต่อพนักงานเจ้าหน้าที่ ณ สถานที่ที่ได้ยื่นแบบแสดงรายการภาษีป้ายไว้ หรือ ณ สถานที่อื่นใดที่พนักงานเจ้าหน้าที่กำหนด ทั้งนี้ ภายใน ๑๕ วัน นับแต่วันที่ได้รับการประเมิน และให้ถือว่าวันที่ชำระภาษีต่อพนักงานเจ้าหน้าที่เป็นวันชำระภาษีป้าย

การชำระภาษีป้ายจะกระทำโดยวิธีการส่งธนาณัติหรือตัวแลกเงินของธนาครที่ส่งจ่ายเงินให้แก่ราชการส่วนท้องถิ่นที่เกี่ยวข้อง ไปยังสถานที่ตามวรรคหนึ่ง โดยส่งทางไปรษณีย์ลงทะเบียนหรือส่งโดยวิธีอื่นตามที่รัฐมนตรีประกาศกำหนดแทนการชำระต่อพนักงานเจ้าหน้าที่ก็ได้ และให้ถือว่าวันที่ได้ทำการส่งดังกล่าวเป็นวันชำระภาษีป้าย

■ ให้ผู้มีหน้าที่เสียภาษีป้ายแสดงหลักฐานการเสียภาษีป้ายไว้ ณ ที่เปิดเผยในสถานที่ประกอบการค้าหรือประกอบกิจการ

■ ให้ผู้มีหน้าที่เสียภาษีป้ายเสียเงินเพิ่มนอกจากเงินที่ต้องเสียภาษีป้ายในกรณีและอัตรา ดังต่อไปนี้

(๑) ไม่ยื่นแบบแสดงรายการภาษีป้ายภายในเวลาที่กำหนด ให้เสียเงินเพิ่มร้อยละ ๑๐ ของจำนวนเงินที่ต้องเสียภาษีป้าย เว้นแต่กรณีที่เจ้าของป้ายได้ยื่นแบบแสดงรายการภาษีป้ายก่อนที่พนักงานเจ้าหน้าที่จะได้แจ้งให้ทราบถึงการละเว้นนั้นให้เสียเงินเพิ่มร้อยละ ๕ ของจำนวนเงินที่ต้องเสียภาษีป้าย

(๒) ยื่นแบบแสดงรายการภาษีป้ายโดยไม่ถูกต้อง ทำให้จำนวนเงินที่จะต้องเสียภาษีป้ายลดน้อยลง ให้เสียเงินเพิ่มร้อยละ ๑๐ ของภาษีป้ายที่ประเมินเพิ่มเติม เว้นแต่กรณีที่เจ้าของป้ายได้มาขอแก้ไขแบบแสดงรายการภาษีป้ายให้ถูกต้องก่อนที่พนักงานเจ้าหน้าที่แจ้งการประเมิน

(๓) ไม่ชำระภาษีป้ายภายในเวลาที่กำหนด ให้เสียเงินเพิ่มร้อยละ ๒ ต่อเดือนของจำนวนเงินที่ต้องเสียภาษีป้าย เศษของเดือนให้นับเป็นหนึ่งเดือนทั้งนี้ ไม่ให้นำเงินเพิ่มตาม (๑) และ (๒) มาคำนวณเป็นเงินเพิ่ม

■ เมื่อปรากฏว่าเจ้าของป้ายมิได้ยื่นแบบแสดงรายการภาษีป้าย หรือยื่นแบบแสดงรายการภาษีป้ายโดยไม่ถูกต้อง ให้พนักงานเจ้าหน้าที่มีอำนาจแจ้งการประเมินย้อนหลังได้ไม่เกิน ๕ ปี นับแต่วันที่พนักงานเจ้าหน้าที่แจ้งการประเมิน

■ ผู้มีหน้าที่เสียภาษีป้ายที่ได้รับแจ้งการประเมินภาษีป้ายแล้วเห็นว่าการประเมินนั้นไม่ถูกต้อง มีสิทธิอุทธรณ์การประเมินต่อผู้บริหารท้องถิ่นหรือผู้ซึ่งผู้บริหารท้องถิ่นมอบหมายได้ภายใน ๓๐ วัน นับแต่วันที่ได้รับการประเมิน

## บทลงโทษ

■ ผู้ใดโดยรู้อยู่แล้วหรือโดยจงใจแจ้งข้อความอันเป็นเท็จให้ถ้อยคำเท็จตอบคำถามด้วยถ้อยคำอันเป็นเท็จ หรือนำพยานหลักฐานเท็จมาแสดงเพื่อหลีกเลี่ยงหรือพยายามหลีกเลี่ยงการเสียภาษีป้าย ต้องระวางโทษจำคุกไม่เกิน ๑ ปี หรือปรับตั้งแต่ ๕,๐๐๐ - ๕๐,๐๐๐ บาท หรือทั้งจำทั้งปรับ

■ ผู้ใดจงใจไม่ยื่นแบบแสดงรายการภาษีป้าย ต้องระวางโทษปรับตั้งแต่ ๕,๐๐๐ - ๕๐,๐๐๐ บาท

## บัญชีอัตราภาษีป้าย

### ป้ายประเภท ๑

(ก) อักษรไทยล้วน ที่เคลื่อนที่หรือเปลี่ยนข้อความ (ป้ายไฟวิ่ง) อัตรา ๑๐ บาท/๕๐๐ ตร.ซม.

(ข) อักษรไทยล้วน (ป้ายติดตั้งทั่วไป) อัตรา ๕ บาท/ ๕๐๐ ตร.ซม.

### ป้ายประเภท ๒

(ก) อักษรไทยปนกับภาษาอังกฤษ และรูปภาพหรือปณเครื่องหมายอื่นที่เคลื่อนที่หรือเปลี่ยนข้อความ เครื่องหมาย หรือภาพอื่นได้ (ป้ายไฟวิ่ง) อัตรา ๕๒ บาท/๕๐๐ ตร.ซม.

(ข) อักษรไทยปนกับภาษาอังกฤษ และรูปภาพหรือปณเครื่องหมายอื่น (ป้ายติดตั้งทั่วไป) อัตรา ๒๖ บาท/ ๕๐๐ ตร.ซม.

### ป้ายประเภท ๓

(ก) ป้ายไม่มีอักษรไทย และป้ายที่มีอักษรไทยบางส่วนหรือทั้งหมดอยู่ใต้หรือต่ำกว่าอักษรต่างประเทศ ที่เคลื่อนที่หรือเปลี่ยนข้อความ เครื่องหมาย หรือภาพอื่นได้ (ป้ายไฟวิ่ง) อัตรา ๕๒ บาท/๕๐๐ ตร.ซม.

(ข) ป้ายไม่มีอักษรไทย และป้ายที่มีอักษรไทยบางส่วนหรือทั้งหมดอยู่ใต้หรือต่ำกว่าอักษรต่างประเทศ (ป้ายติดตั้งทั่วไป) อัตรา ๕๐ บาท/ ๕๐๐ ตร.ซม.

ภาษีป้ายคิดเป็นรายปี อัตราภาษีป้ายขั้นต่ำ ๒๐๐ บาท

## ขั้นตอนและวิธีการกำจัดขยะอินทรีย์

และขยะเปียกในครัวเรือน

### รูปแบบที่ 1

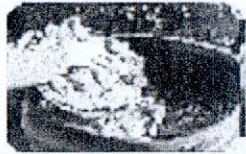

3. นำเศษอาหาร เศษผัก  
ผลไม้ ใบไม้ และเศษหญ้าที่  
เหลือมาเทใส่ในถังที่ฝังไว้ และ  
ปิดฝาภาชนะให้มิดชิด



4. จุลินทรีย์ในดิน, ไส้เดือนใน  
ดินจะทำการย่อยเศษอาหาร  
ในภาชนะให้กลายเป็นปุ๋ย  
(ระยะเวลาขึ้นอยู่กับปริมาณ  
ขยะเปียก) หากมีกลิ่นเหม็น  
สามารถเติมน้ำหมัก EM หรือ  
เอาเศษหญ้าและใบไม้ขนาด  
เล็กมากกลบผิวชั้นบน



5. เมื่อปริมาณเศษอาหารถึง  
ระดับเดียวกับพื้นดินที่ขุดไว้  
ให้เอาดินกลบ แล้วย้ายถังไปทำ  
ตามขั้นตอนเดิมที่จุดอื่นต่อไป

## ขั้นตอนและวิธีการกำจัดขยะอินทรีย์

และขยะเปียกในครัวเรือน

### รูปแบบที่ 2

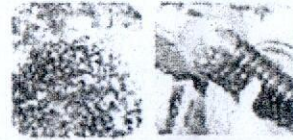
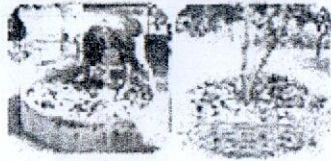

1. จัดเตรียมท่อซีเมนต์เหลือใช้  
หรือจัดทำคอกไม้ล้อมรอบต้นไม้  
หรือสวน ไร่สำหรับรองรับ  
ขยะอินทรีย์หรือขยะเปียก



2. รองท่อซีเมนต์ด้วยอิฐหรือ  
วัสดุ เพื่อยกฐานของท่อซีเมนต์  
ให้มีช่องว่างอากาศ หลังจากนั้น  
ให้เติมดินหรือใบไม้ลงไปพื้นฐาน  
วงล้อซีเมนต์



3. นำเศษใบไม้แห้งมาโรยปิด เพื่อ  
เป็นการป้องกันกลิ่นเหม็นและ  
ป้องกันแมลงต่าง ๆ โดยสามารถ  
เติมน้ำยา EM เพื่อป้องกันกลิ่นและ  
เร่งปฏิกิริยาการหมักได้อีกด้วย

4. นำเศษใบไม้แห้งมาโรยปิด  
เพื่อเป็นการป้องกันกลิ่น  
เหม็นและป้องกันแมลง  
ต่าง ๆ โดยสามารถเติมน้ำยา  
EM เพื่อป้องกันกลิ่นและเร่ง  
ปฏิกิริยาการหมักได้อีกด้วย

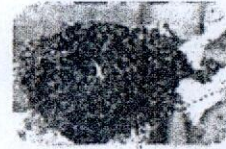

5. พลิกกลับหรือเกลี่ยกอง  
เศษขยะอินทรีย์หรือขยะ  
เปียกเป็นประจําเพื่อเติม  
อากาศให้กับจุลินทรีย์ใน  
ไปใช้ในกระบวนการย่อย  
สลาย เมื่อถึงระยะเวลา  
หนึ่งก็จะได้ดินหรือปุ๋ยที่มี  
คุณสมบัติเหมาะแก่การ  
ปลูกพืช



# คู่มือประชาชน

## เรื่อง การจัดการขยะในครัวเรือน

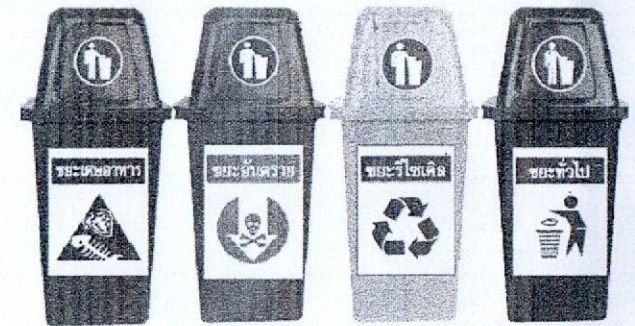

องค์การบริหารส่วนตำบลท้ายเหมือง  
155/80 หมู่ที่ 9 ตำบลท้ายเหมือง  
อำเภอท้ายเหมือง จังหวัดพังงา

# ขยะมูลฝอย ?



ขยะมูลฝอย คือ ของเหลือทิ้งจากการใช้สอยของมนุษย์ซึ่งเกิดจากการอุปโภค บริโภค และกิจกรรมต่าง ๆ ของมนุษย์ในชีวิตประจำวัน แต่หากมีการคัดแยกก่อนที่จะทิ้งเพื่อนำกลับมาใช้ประโยชน์สิ่งเหล่านี้จะมีคุณค่าหรือมูลค่าเพิ่มขึ้น

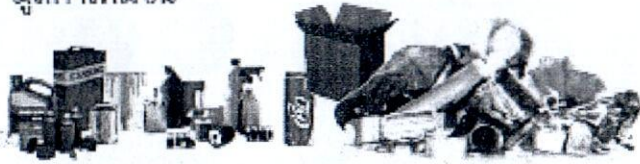

## ประเภทของขยะมูลฝอย

ขยะมูลฝอย สามารถแบ่งตามลักษณะทางกายภาพของขยะได้เป็น 4 ประเภท ได้แก่ ขยะอินทรีย์ หรือ ขยะย่อยสลายได้

ขยะรีไซเคิล

ขยะทั่วไป

ขยะพิษหรืออันตรายจากชุมชน

ซึ่งแต่ละประเภท หากเรามีการคัดแยกขยะแล้ว จะทำให้เราสามารถจัดหาวิธีในการนำไปจัดการและกำจัดได้อย่างถูกวิธีและเหมาะสม และสามารถนำกลับมาใช้ประโยชน์ใหม่ได้อีก

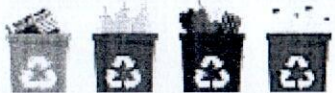

### ขยะอินทรีย์หรือขยะย่อยสลายได้

คือ สิ่งที่ย่อยสลายได้ง่าย สามารถหมักทำปุ๋ยได้ เช่น เศษผัก เปลือกผลไม้ เศษอาหาร หลู้ข้าว ใบไม้ ซากพืช ซากสัตว์ เป็นต้น

### ขยะรีไซเคิล

คือ สิ่งที่ยังมีประโยชน์สามารถนำไปแปรรูปกลับมาใช้ประโยชน์ใหม่ได้ เช่น แก้ว กระดาษ ขวดและกระป๋อง เครื่องดื่ม ถุงพลาสติก เศษพลาสติก เศษโลหะอลูมิเนียม ยางรถยนต์ แผ่นซีดี กล้องเครื่องดื่ม

### ขยะอันตรายหรือมีพิษจากชุมชน

คือ สิ่งที่มีองค์ประกอบหรือปนเปื้อนสารอันตราย วัตถุมีพิษ วัตถุกัดกร่อน วัตถุติดเชื้อและวัตถุไวไฟ เช่น ถ่านไฟฉาย หลอดฟลูออเรสเซนต์ แบตเตอรี่ ภาชนะบรรจุสารกำจัดศัตรูพืช กระป๋องสเปรย์บรรจุสีหรือสารเคมี เป็นต้น

### ขยะทั่วไป

คือ ขยะประเภทอื่นๆ นอกเหนือจากข้างต้น มีลักษณะที่ย่อยสลายยากและไม่คุ้มค่าสำหรับการนำกลับมาใช้ประโยชน์ใหม่ เช่น ถุงพลาสติกใส่ขนม ถุงบรรจุผงซักฟอก ขอบขนมที่แข็งสำเร็จรูป ถุงพลาสติกเบ็ดเศษอาหาร โป๊ยแป็อนอาหาร พอยส์แป็อนอาหาร เป็นต้น

## การจัดการขยะมูลฝอยง่ายๆ ในครัวเรือน

มาตรการ

3 ช.



→ ใช้น้อย

→ ใช้ซ้ำ

→ แปรรูปการใช้



## ใช้น้อย (Reduce)

- ▶ ใช้ผลิตภัณฑ์เดิม เช่น น้ำยาล้างจาน
- ▶ ลดการใช้บรรจุภัณฑ์ที่ย่อยสลายยาก เช่น ถุงพลาสติกและกล่องโฟม
- ▶ ใช้ภาชนะอื่นทดแทน เช่น นำถุงผ้า ตะกร้าใส่ของ หรือฟิวเจอร์บอร์ดไปซื้อผักกับข้าวและอาหาร

## ใช้ซ้ำ (Reuse)

- ▶ การนำสิ่งของที่ใช้แล้วมาใช้ประโยชน์ให้คุ้มค่าพิเศษวัสดุเหลือใช้มาคิดแปลงใช้ประโยชน์ หรือเลือกใช้ผลิตภัณฑ์ที่ใช้ซ้ำได้หลาย ๆ ครั้ง แทนผลิตภัณฑ์ที่ใช้ครั้งเดียวทิ้ง เช่น การใช้กระบอกน้ำแทนน้ำขวด การใช้กระดาษสองหน้า เป็นต้น



## แปรรูปการใช้ (recycle)

การนำวัสดุที่ยังสามารถนำกลับมาใช้ใหม่หมุนเวียนกลับมาเข้ากระบวนการผลิตตามกระบวนการของแต่ละประเภท เพื่อนำกลับมาใช้ประโยชน์ใหม่หรือสร้างมูลค่า เช่น การคัดแยกของ เช่น ขวดแก้ว กระดาษ พลาสติกและโลหะเพื่อนำไปขายให้ร้านรับซื้อของเก่า หรือขายแก๊ง การนำเศษวัสดุหรือกล่องนมมาแปรรูปเป็นผลิตภัณฑ์ เป็นต้น



ติดประกาศประชาสัมพันธ์บอร์ดองค์การบริหารส่วนตำบลท้ายเหมือง

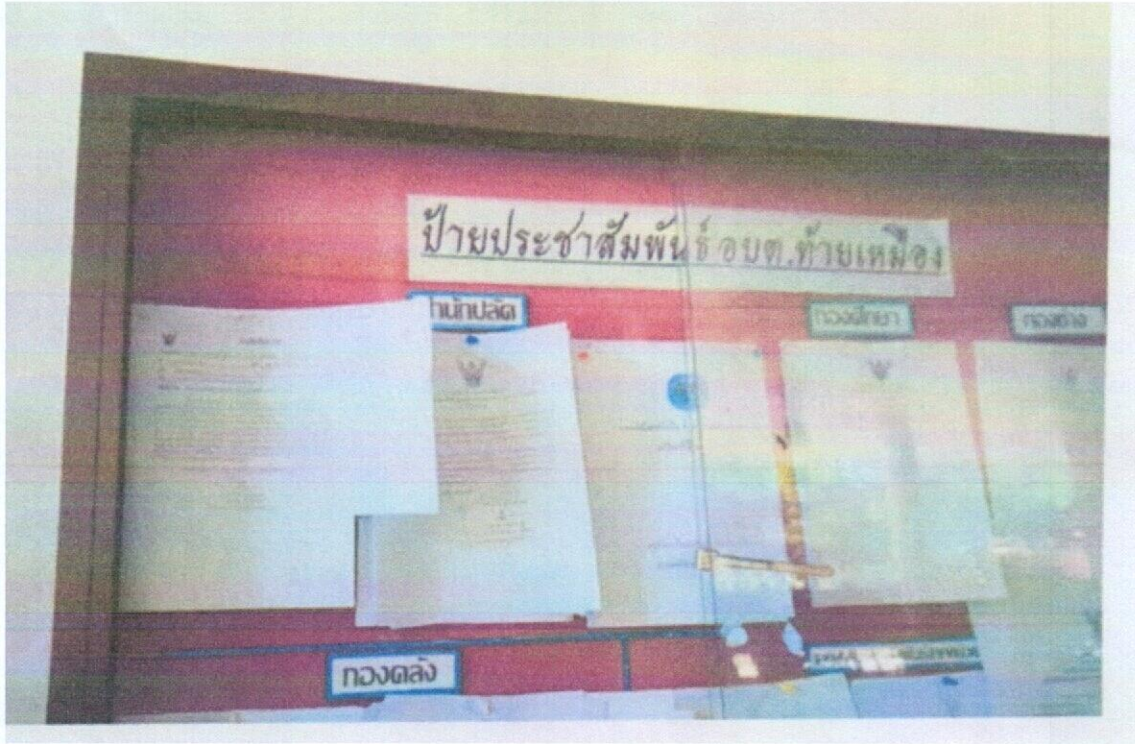

จัดนิทรรศการ





# ข่าวประชาสัมพันธ์

องค์การบริหารส่วนตำบลท้ายเหมือง

ฉบับที่ 1

ขอเชิญผู้สนใจส่งผลงานเข้าร่วมการประกวดภาพถ่าย

หัวข้อ "ท้ายเหมืองเมืองต้องแวะ"

ชิงโล่รางวัลและบัตรรับประทานอาหารฟรี มูลค่ารวมกว่า 30,000 บาท!!!

## ลักษณะการประกวด

- ประกวดภาพถ่ายหัวข้อ "ท้ายเหมืองเมืองต้องแวะ" ในงานประเพณีปล่อยเต่า รวมถึงแหล่งท่องเที่ยวชายทะเลท้ายเหมือง หรือสถานที่ท่องเที่ยวอื่นๆในเขตตำบลท้ายเหมืองโดยสามารถส่งภาพเข้ามาร่วมกิจกรรมได้ เพียงกดถูกใจ Facebook page "อบต.ท้ายเหมือง" แล้วเลือกสถานที่เหมาะสมๆ มุมสวยๆ แอ็คชั่นเก๋ๆ แบบสร้างสรรค์ไม่ทำลายสิ่งแวดล้อม โปสต์ขึ้น Instagram หรือ Facebook ติดแฮชแท็ก #ท้ายเหมืองเมืองต้องแวะ พร้อมแคปชั่นที่อธิบายถึงความสุขและความประทับใจที่ได้มาท่องเที่ยวแล้วเปิดเป็นสาธารณะโดยหนึ่งคนจะโพสต์กี่ครั้งก็ได้
- ภาพที่ส่งเข้าประกวดต้องเป็นภาพที่ถ่ายระหว่างวันที่ 1 - 22 เมษายน พ.ศ.2564 เท่านั้น
- ประกาศผลวันที่ 1 พฤษภาคม 2564 ที่ [www.facebook.com/thaimuang.SAO](http://www.facebook.com/thaimuang.SAO) (ผู้โชคดีจะต้องรับรางวัลด้วยตัวเองและยินยอมให้เผยแพร่ข่าวประชาสัมพันธ์ในทุกสื่อ)
- รางวัลเกณฑ์การตัดสินจากคะแนน (จำนวน 4 รางวัล)

## Social Vote ในหนึ่งภาพ

- ยอดกดไลค์ 1 ครั้ง เท่ากับ 1 คะแนน
- ยอดกดแชร์ 1 ครั้ง เท่ากับ 3 คะแนน

ผู้ที่คะแนน Social Vote ในหนึ่งภาพสูงสุด

จะได้รับโล่รางวัล/ประกาศนียบัตร

และบัตรรับประทานอาหารฟรีจากร้านอาหาร

ชื่อดังในเขตตำบลท้ายเหมือง\*

- ติดต่อสอบถาม โทรศัพท์ 076 572 028

Facebook page อบต.ท้ายเหมือง

หมายเหตุ

\*เฉพาะร้านที่ร่วมโครงการและตามเงื่อนไขที่กำหนด บทting กน จ้างหน้าทีและสมาชิกสภา อบต. ของ อบต.ท้ายเหมือง ไม่มีสิทธิ์ร่วมโครงการ

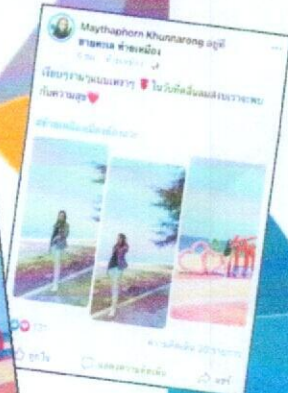

งานประชาสัมพันธ์ โทร/โทรสาร 076-572028  : อบต.ท้ายเหมือง