



**เอกสารประกอบการวิเคราะห์ปริมาณงาน คุณภาพงาน  
และความจำเป็นการขอกำหนดตำแหน่ง  
พนักงานจ้างตามภารกิจ  
ตำแหน่ง ผู้ช่วยนิติกร**

**องค์การบริหารส่วนตำบลท้ายเหมือง  
อำเภอท้ายเหมือง จังหวัดพังงา**

## คำนำ

เอกสารวิเคราะห์ปริมาณงาน คุณภาพงาน และความจำเป็นการขอกำหนดตำแหน่ง พนักงาน  
จ้างตามภารกิจ จัดทำขึ้นเพื่อเป็นเอกสารประกอบในการขอกำหนดตำแหน่งพนักงานจ้างตามภารกิจ ขององค์การ  
บริหารส่วนตำบลท้ายเหมือง เพื่อขออนุมัติจากคณะกรรมการพนักงานส่วนตำบลจังหวัดพังงา (ก.อบต.จังหวัดพังงา)

งานกรเจ้าหน้าที่  
สำนักปลัดองค์การบริหารส่วนตำบลท้ายเหมือง

**แบบขออนุมัติกำหนดตำแหน่งพนักงานจ้างตามภารกิจ  
ในแผนอัตรากำลัง ๓ ปี ประจำปีงบประมาณ พ.ศ. ๒๕๖๔ - ๒๕๖๖  
ตำแหน่ง ผู้ช่วยนิติกร**

สภาพทั่วไปและข้อมูลพื้นฐาน ขององค์การบริหารส่วนตำบลท้ายเหมือง

**๑. ด้านกายภาพ**

**๑.๑ ที่ตั้งของตำบล**

องค์การบริหารส่วนตำบลท้ายเหมือง ได้จดทะเบียนก่อตั้งองค์กรหรือปีที่เริ่มดำเนินการ ๓๐ มกราคม ๒๕๓๙ จดทะเบียนเป็นองค์กรสาธารณประโยชน์/องค์กรสวัสดิการชุมชน (ตาม พ.ร.บ.ส่งเสริมฯ) ตั้งอยู่เลขที่ ๑๕๕/๘๐ หมู่ ๙ ถนนลี้มดูล ตำบลท้ายเหมือง อำเภอท้ายเหมือง จังหวัดพังงา ซึ่งมีอาณาเขต ดังนี้

ทิศเหนือ ติดต่อกับ ตำบลทุ่งมะพร้าว อำเภอท้ายเหมือง จังหวัดพังงา

ทิศใต้ ติดต่อกับ ตำบลนาเตย อำเภอท้ายเหมือง จังหวัดพังงา

ทิศตะวันออก ติดต่อกับ ตำบลบางทอง อำเภอท้ายเหมือง จังหวัดพังงา

ทิศตะวันตก ติดต่อกับ ทะเลอันดามัน

องค์การบริหารส่วนตำบลท้ายเหมือง มีพื้นที่ประมาณ ๖๘.๔๖ ตารางกิโลเมตร หรือประมาณ ๔๒,๗๙๑ ไร่

**๑.๒ ลักษณะภูมิประเทศ**

สภาพพื้นที่ทั่วไปขององค์การบริหารส่วนตำบลท้ายเหมือง มีแนวฝั่งทะเลติดต่อกับ ทะเลอันดามัน ลักษณะทั่วไปเป็นที่ราบสลับเนินเขา และบางส่วนติดชายฝั่งทะเล สภาพดินส่วนใหญ่เป็น ดินเหนียวปนทราย ซึ่งบางแห่งมีทรายปกคลุมอยู่ตื้นมากโดยเฉพาะบริเวณเชิงเขา ส่วนบริเวณที่ดอนมักเป็นดินแดง ปนลูกรัง พื้นที่เหมาะสมสำหรับการเกษตร ทำสวนยางพารา และการปลูกผลไม้ต่างๆ ราษฎรส่วนใหญ่ประกอบ อาชีพกรีดยางพาราเป็นหลักนอกจากนี้ก็มีการทำประมงและรับจ้าง

**๑.๓ ลักษณะภูมิอากาศ**

อยู่ภายใต้อิทธิพลของลมมรสุมตะวันตกเฉียงใต้ ทำให้มีฝนตกชุกเกือบตลอดปี เฉลี่ยประมาณ ๒๐๐ วัน ต่อปี ปีหนึ่งมี ๒ ฤดู คือฤดูร้อนและฤดูฝน

**ฤดูร้อน** ระหว่างเดือนกุมภาพันธ์ถึงพฤษภาคม มีอากาศร้อนมากและนับวันจะร้อนมากขึ้น เนื่องจากสภาพแวดล้อมเปลี่ยนแปลงไป

**ฤดูฝน** แบ่งออกเป็น ๒ ช่วง เพราะได้รับอิทธิพลของลมแตกต่างกัน ช่วงที่หนึ่งระหว่างเดือน มิถุนายนถึงตุลาคม มีฝนตกชุกมาก เนื่องจากได้รับอิทธิพลของลมมรสุมตะวันตกเฉียงใต้จากทะเลอันดามัน

ช่วงที่สอง ระหว่างเดือนพฤศจิกายนถึงมกราคม ได้รับอิทธิพลจากลมมรสุมตะวันออกเฉียง เหนือ พัดมาจากฝั่งอ่าวไทย ทำให้มีฝนตกเบาบาง อุณหภูมิไม่สูงนัก อากาศเย็นสบาย อุณหภูมิ มีความแตกต่างกันไม่มากนักระหว่างเดือนที่มีอุณหภูมิสูงที่สุดกับเดือนที่มีอุณหภูมิต่ำที่สุด มีอุณหภูมิเฉลี่ยประมาณ ๑๖ - ๓๙.๕ องศาเซลเซียส ปริมาณน้ำฝน ปริมาณน้ำฝนเฉลี่ยอยู่ระหว่าง ๓,๔๑๗ - ๕,๒๔๘ มิลลิเมตรต่อปี

**๑.๔ ลักษณะของดิน**

ลักษณะโครงสร้างของดินส่วนใหญ่ ร้อยละ ๗๕.๘๓ เป็นดินร่วน ร้อยละ ๓.๓๓ เป็นดินเหนียว และร้อยละ ๐.๘๓ เป็นดินลูกรัง ลักษณะของดินในภาพรวมแล้วเหมาะสมสำหรับการปลูกไม้ผล ไม้ยืนต้น ข้าว พืชไร่ และพืชผัก ฯลฯ

/๑.๕ ลักษณะของแหล่งน้ำ...

### ๑.๕ ลักษณะของแหล่งน้ำ

มีภูเขาและป่าไม้ที่อุดมสมบูรณ์ จึงเกิดแม่น้ำลำคลองหลายสาย มีน้ำไหลผ่านตลอดปี มีแหล่งน้ำธรรมชาติ คลอง ลำน้ำ ลำห้วย ๑๒ สาย ได้แก่

- ๑) คลองบ้านเขาน้อย หมู่ที่ ๑
- ๒) คลองห้วยกร้าง ๑ หมู่ที่ ๒
- ๓) คลองห้วยกร้าง ๒ หมู่ที่ ๒
- ๔) คลองพอแดงนุ้ย หมู่ที่ ๓
- ๕) คลองท่าไทร หมู่ที่ ๓
- ๖) คลองตาชัย หมู่ที่ ๕
- ๗) คลองปะเต หมู่ที่ ๕
- ๘) คลองลำหลัง หมู่ที่ ๖
- ๙) คลองน้ำตกไตรไทร หมู่ที่ ๖
- ๑๐) คลองน้ำตกลำปี หมู่ที่ ๖
- ๑๑) คลองดินหมี หมู่ที่ ๖
- ๑๒) คลองบนไร่ หมู่ที่ ๗

### ๑.๖ ลักษณะของไม้และป่าไม้

เป็นป่าไม้ประเภทป่าดิบชื้น ในเขตพื้นที่นี้ ดินมีความอุดมสมบูรณ์ จึงทำให้มีพรรณไม้น้อยใหญ่นานาชนิด พรรณไม้ที่สำคัญ ได้แก่ ตะเคียนหิน กะบาก ยางนา จำปา ไข่เขียว ตาเสือ หลุมพอ เสียดซ้อ อินทนิล ส้าน สมอภิเภก มะเเม่า ก่อ แซะ มะเฟืองช้าง ไทรย้อยใบคู่ ทRHIN สะตอ มะปริงและ เต่าร้าง สำหรับพรรณไม้ที่เป็นอาหารของสัตว์ป่าได้แก่ มะกอกป่า ไทร มะม่วงป่า พะเนียง กระท้อนป่า มะหาด หว่า ขนุนป่า ใฝ่ผาก ระกำ และ หวาย เป็นต้น และพรรณไม้พื้นล่างต่าง ๆ หลายชนิด เช่น ปาล์ม เฟิร์น และกล้วยไม้ เป็นต้น

## ๒. ด้านการเมือง/การปกครอง

### ๒.๑ เขตการปกครอง

เขตพื้นที่องค์การบริหารส่วนตำบลท้ายเหมือง ประกอบด้วย ๘ หมู่บ้าน ดังนี้

- |                            |                   |
|----------------------------|-------------------|
| หมู่ ๑ บ้านเขาน้อย         | หมู่ ๖ บ้านหินลาด |
| หมู่ ๒ บ้านห้วยกร้าง       | หมู่ ๗ บ้านบนไร่  |
| หมู่ ๓ บ้านพอแดง (บางส่วน) | หมู่ ๘ บ้านลำปี   |
| หมู่ ๕ บ้านท่าซอ           | หมู่ ๙ บ้านทับยาง |

### ผู้นำองค์กรปกครองท้องถิ่นตำบลท้ายเหมือง

- |                           |                       |
|---------------------------|-----------------------|
| ๑. นางวรรดา นำพา          | กำนันตำบลท้ายเหมือง   |
| ๒. นายปกรณ์ สุขใส         | ผู้ใหญ่บ้าน หมู่ที่ ๒ |
| ๓. นายจันทน์ นาคประสิทธิ์ | ผู้ใหญ่บ้าน หมู่ที่ ๓ |
| ๔. นายสุชาติ เอี้ยวสกุล   | ผู้ใหญ่บ้าน หมู่ที่ ๕ |
| ๕. นายสมทบ แสนทองเมือง    | ผู้ใหญ่บ้าน หมู่ที่ ๖ |
| ๖. นายสมเจต เจริญ         | ผู้ใหญ่บ้าน หมู่ที่ ๗ |
| ๗. นายประทีป นาวารักษ์    | ผู้ใหญ่บ้าน หมู่ที่ ๘ |
| ๘. นายสมคิด บุญสนอง       | ผู้ใหญ่บ้าน หมู่ที่ ๙ |

สมาชิกสภาองค์กรปกครองท้องถิ่นตำบลท้ายเหมือง

- |                          |                          |
|--------------------------|--------------------------|
| ๑. นายสมชด สุขพัฒน์      | สมาชิกสภา อบต. หมู่ที่ ๑ |
| ๒. นายวีระ พลพฤษ์        | สมาชิกสภา อบต. หมู่ที่ ๑ |
| ๓. นายปурณ อุทัยกุล      | สมาชิกสภา อบต. หมู่ที่ ๒ |
| ๔. นายวิหาร กิ่งแก้ว     | สมาชิกสภา อบต. หมู่ที่ ๒ |
| ๕. นายเผด็จ ศรีเพชร      | สมาชิกสภา อบต. หมู่ที่ ๕ |
| ๖. นายโชคดี สีนทอง       | สมาชิกสภา อบต. หมู่ที่ ๕ |
| ๗. นายเอกชัย เปียปาน     | สมาชิกสภา อบต. หมู่ที่ ๖ |
| ๘. นายภาณุวัฒน์ เพ็ชรทัพ | สมาชิกสภา อบต. หมู่ที่ ๖ |
| ๙. นายสมบุญ ก้างกิจ      | สมาชิกสภา อบต. หมู่ที่ ๗ |
| ๑๐. นายอรุณ ทองห่อ       | สมาชิกสภา อบต. หมู่ที่ ๗ |
| ๑๑. นายสุวรรณ แผ่นสุวรรณ | สมาชิกสภา อบต. หมู่ที่ ๘ |
| ๑๒. น.ส.สุวรรณ แซ่ตัน    | สมาชิกสภา อบต. หมู่ที่ ๘ |
| ๑๓. นายประพันธ์ ใจแก้ว   | สมาชิกสภา อบต. หมู่ที่ ๙ |

๓. ประชากร

๓.๑ ข้อมูลเกี่ยวกับจำนวนประชากรในพื้นที่ อบต.ท้ายเหมือง ตำบลท้ายเหมือง อำเภอท้ายเหมือง จังหวัดพังงา

หมู่ที่	หมู่บ้าน	จำนวนประชากร			จำนวนหลังคาเรือน (หลังคา)
		ชาย	หญิง	รวม	
๑	บ้านเขาน้อย	๓๕๑	๓๘๑	๗๓๒	๓๓๔
๒	บ้านห้วยกร้าง	๓๗๕	๓๙๗	๗๗๑	๕๓๗
๓	บ้านพอแดง	๓๘๘	๓๘๘	๗๗๖	๓๑๘
๕	บ้านท่าซอ	๕๗๑	๖๒๐	๑,๑๙๑	๕๔๙
๖	บ้านหินลาด	๘๐๔	๘๐๐	๑,๖๐๔	๗๒๒
๗	บ้านบนไร่	๓๐๖	๓๒๕	๖๓๑	๒๙๓
๘	บ้านลำปี	๔๒๖	๔๔๕	๘๗๑	๒๔๐
๙	บ้านทับยาง	๕๒๔	๕๓๑	๑,๐๕๕	๗๐๕
รวม		๓,๘๓๐	๓,๙๒๑	๗,๗๕๑	๓,๗๐๐

๔. สภาพทางสังคม

๔.๑ การศึกษา

ในเขตพื้นที่องค์การบริหารส่วนตำบลท้ายเหมือง ประกอบด้วย  
- ระดับปฐมวัย จำนวน ๑ แห่ง

ที่	ชื่อโรงเรียน	จำนวนนักเรียน
๑	โรงเรียนอนุบาล อบต.ท้ายเหมือง	๖๙

/- ระดับก่อนปฐมวัย...

- ระดับก่อนปฐมวัย

จำนวน ๒ แห่ง

ที่	ศูนย์พัฒนาเด็กเล็ก	จำนวนเด็กเล็ก
๑	ศูนย์พัฒนาเด็กเล็กบ้านพองแดง	๒๙
๒	ศูนย์พัฒนาเด็กเล็กบ้านปะเต	๖๗

- ที่อ่านหนังสือพิมพ์ประจำหมู่บ้าน ๘ แห่ง

๔.๒ สาธารณสุข

ในเขตพื้นที่องค์การบริหารส่วนตำบล มีหน่วยบริการสาธารณสุข ดังนี้

- โรงพยาบาลท่ายเหมืองชัยพัฒนา จำนวน ๑ แห่ง
- ศูนย์สุขภาพชุมชน จำนวน ๑ แห่ง

๔.๓ อาชญากรรม

อาชญากรรม แบ่งออกเป็นกลุ่มใหญ่ๆ ได้ ๕ กลุ่ม ดังนี้

กลุ่มที่ ๑ คดีอุกฉกรรจ์ จำนวนคดีที่เกิดค่อนข้างน้อยมาก เนื่องจากการป้องกันและสืบสวนติดตามจับกุมมีประสิทธิภาพ โดยเน้นการจัดสายตรวจกระจายครอบคลุมพื้นที่เสี่ยง

กลุ่มที่ ๒ เป็นคดีเกี่ยวกับชีวิต ร่างกาย และเพศ เป็นจำนวนคดีที่เกิดค่อนข้างน้อยเมื่อเทียบกับความหนาแน่นประชากรศาสตร์ ซึ่งยากต่อการป้องกัน ซึ่งส่วนใหญ่เป็นเรื่องทะเลาะวิวาทของกลุ่มวัยรุ่น การติดตามจับกุมผู้ก่อเหตุค่อนข้างจะเป็นเรื่องยากและเป็นภาระหนักของเจ้าหน้าที่

กลุ่มที่ ๓ เป็นคดีเกี่ยวกับทรัพย์สินซึ่งยังคงมีอย่างต่อเนื่องและมีแนวโน้มเพิ่มสูงขึ้นตามกระแสสังคมและเศรษฐกิจที่ผันผวน คดีส่วนใหญ่เป็นการลักทรัพย์ตามเคหะสถานช่วงดึก สถานที่เปลี่ยว

กลุ่มที่ ๔ เป็นคดีที่น่าสนใจ ซึ่งส่วนใหญ่เป็นเหตุที่เกิดเป็นคดีเกี่ยวกับทรัพย์สิน เช่น การโจรกรรมรถจักรยานยนต์และยังคงมีอย่างต่อเนื่องซึ่งมีการติดตามจับกุมได้น้อย เนื่องจากขาดเบาะแสและพยานสำคัญเช่นเดียวกับกลุ่มที่ ๓

กลุ่มที่ ๕ เป็นคดีที่รัฐเป็นผู้เสียหาย มีแนวโน้มเพิ่มสูงขึ้นตามกระแสด้านนิยามและความรุนแรงของสังคมและสถานการณ์เศรษฐกิจปัจจุบัน และเบาะแสการติดตามจับกุมยังทำได้ไม่เต็มประสิทธิภาพนอกจากกำลังพลผู้ปฏิบัติมีน้อยแล้ว เครื่องมือ และปัจจัยหนุนอื่นๆ ก็ยังขาดแคลนอีกด้วย

๔.๓ ยาเสพติด

เขตพื้นที่องค์การบริหารส่วนตำบลท่ายเหมือง จังหวัดพังงา ที่สามารถลักลอบเข้าออกโดยง่าย ประกอบกับมีถนนหนทางที่สะดวกและติดต่อกับพื้นที่หลายจังหวัด จึงเป็นปัจจัยหนุนต่อการแพร่ระบาดของยาเสพติดในเขตพื้นที่

๑. สถานการณ์การลักลอบปลูกพืชเสพติด พืชเสพติดที่มีการลักลอบปลูกในพื้นที่ ได้แก่ พืชกระท่อม เนื่องจากมีรายงานการจับกุมและรายงานการตัดฟันพืชกระท่อมในพื้นที่อย่างต่อเนื่อง ในปัจจุบันมีกลุ่มวัยรุ่น และกลุ่มผู้ใช้แรงงานหันมาเสพพืชกระท่อมเพิ่มมากขึ้น โดยการนำพืชกระท่อมมาแปรรูปเป็นกระท่อมผง น้ำพืชกระท่อมต้มและนำไปใช้เป็นส่วนผสมหลักของยาเสพติดที่เรียกว่าสี่คูณร้อยหรือวันทูคอล

๒. สถานการณ์การนำเข้า-ส่งออกยาเสพติด การนำเข้า เป็นการลำเลียงยาเสพติดจากพื้นที่ต่าง ๆ เข้ามาในพื้นที่ และลำเลียงผ่านไปจังหวัดอื่น โดยการใช้รถบรรทุกสิบล้อ รถบรรทุกผัก ผลไม้ ที่ยากต่อการตรวจค้นของเจ้าหน้าที่

๓. สถานการณ์การค้ายาเสพติด สถานการณ์การค้ายาเสพติดในภาพรวมในพื้นที่มีบ้าง แต่ไม่มากนัก

#### ๔.๕ การสังคมสงเคราะห์

ในเขตองค์การบริหารส่วนตำบลท้ายเหมือง มีผู้สูงอายุที่รับเบี้ยยังชีพ จำนวน ๑,๐๘๘ คน ผู้พิการ จำนวน ๑๙๒ คน และผู้ป่วยโรคเอดส์ จำนวน ๔ คน

#### ๕. ระบบบริการพื้นฐาน

##### ๕.๑ การคมนาคมขนส่ง

การคมนาคมของตำบลท้ายเหมือง สามารถแยกประเภทการติดต่อภายในและภายนอกตำบลได้ ดังนี้

- การคมนาคมติดต่อกับอำเภอใกล้เคียง มีเส้นทางคมนาคม  
ทางหลวงแผ่นดินหมายเลข ๔ (ถนนเพชรเกษม) ตัดผ่านหมู่ที่ ๒,๗,๕,๖,๘,๙  
ด้านทิศเหนือไปอำเภอตะกั่วป่า ทิศใต้ไปอำเภอตะกั่วทุ่ง
- การคมนาคมติดต่อภายในตำบลและตำบลใกล้เคียง มีเส้นทางคมนาคมที่สำคัญ ดังนี้
  ๑. ถนนลาดยาง แยกจากทางหลวงแผ่นดินหมายเลข ๔ (ถนนเพชรเกษม)  
บริเวณหมู่ที่ ๖ ไปน้ำตกลำปี
  ๒. ถนน รพช.พ.ง.๑๐๐๐๙ แยกจากทางหลวงแผ่นดินหมายเลข ๔ (ถนนเพชรเกษม)  
ไปหมู่ที่ ๓
  ๓. ถนน รพช.แยกจากทางหลวงแผ่นดินหมายเลข ๔ (ถนนเพชรเกษม)  
บริเวณหมู่ที่ ๗ ไปบ้านบนไร่ - พอแดง

##### ๕.๒ การไฟฟ้า

ประชาชนในพื้นที่โดยส่วนรวมทั้งตำบล มีไฟฟ้าใช้ทุกหมู่บ้าน แต่ยังมีบางครัวเรือนซึ่งยังไม่มีไฟฟ้าใช้สาเหตุเนื่องมาจากการสร้างบ้านเรือนเพิ่มเติมขึ้นใหม่ ซึ่งบ้านเรือนดังกล่าว อยู่นอกเขตไฟฟ้าเดิม แต่องค์การบริหารส่วนตำบลจะพยายามใช้เงินงบประมาณขยายเขตไฟฟ้าเพิ่มเติมให้ครบทุกครัวเรือน

##### ๕.๓ การประปา

- ประปาหมู่บ้าน, ประปาเชิงพาณิชย์ และ กปภ. รวมจำนวน ๑๖ แห่ง
  ๑. ประปาหมู่ที่ ๑ จำนวน ๓ แห่ง (ประปาหมู่บ้าน)
  ๒. ประปาหมู่ที่ ๒ จำนวน ๑ แห่ง (กปภ.)
  ๓. ประปาหมู่ที่ ๓ จำนวน ๓ แห่ง (ประปาหมู่บ้าน/ประปาเชิงพาณิชย์/ กปภ.)
  ๔. ประปาหมู่ที่ ๕ จำนวน ๑ แห่ง (ประปาเชิงพาณิชย์)
  ๕. ประปาหมู่ที่ ๖ จำนวน ๒ แห่ง (ประปาหมู่บ้าน)
  ๖. ประปาหมู่ที่ ๗ จำนวน ๓ แห่ง (ประปาหมู่บ้าน/ประปาเชิงพาณิชย์/ กปภ.)
  ๗. ประปาหมู่ที่ ๘ จำนวน ๒ แห่ง (ประปาหมู่บ้าน/ประปาเชิงพาณิชย์)
  ๘. ประปาหมู่ที่ ๙ จำนวน ๑ แห่ง (กปภ.)โดยในแต่ละหมู่บ้านจะใช้น้ำบ่อน้ำตื้นส่วนตัวร่วมกับประปาในพื้นที่

##### ๕.๔ โทรศัพท์

ปัจจุบัน องค์การโทรศัพท์ (TOT) และโทรศัพท์มือถือมีค่าย ได้มีเขตการให้บริการครอบคลุมพื้นที่เกือบทั้งหมดในเขตพื้นที่องค์การบริหารส่วนตำบลท้ายเหมือง

##### ๕.๕ ไปรษณีย์หรือการสื่อสารหรือการขนส่ง และวัสดุ ครุภัณฑ์

ในเขตพื้นที่องค์การบริหารส่วนตำบลท้ายเหมือง ไม่มีที่ทำการไปรษณีย์ เนื่องจากที่ทำการไปรษณีย์ติดพื้นที่เทศบาลท้ายเหมือง ซึ่งมีจำนวน ๑ แห่ง

## ๖. ระบบเศรษฐกิจ

### ๖.๑ การเกษตร

เกษตรกรร้อยละ ๓๐ ของจำนวนเกษตรกรทั้งหมด ใช้พื้นที่ทำการเกษตรแบบผสมผสาน และร้อยละ ๗๐ ของจำนวนเกษตรกรทั้งหมด ใช้พื้นที่ทำการเกษตรแบบเชิงเดี่ยว พืชที่ปลูกมากได้แก่ ปาล์มน้ำมัน ยางพารา ไม้ผล พืชผัก ฯลฯ มีพื้นที่การเกษตรทั้งสิ้น ๑๘,๒๓๒ ไร่

### ๖.๒ การประมง

เกษตรกรในพื้นที่ มีการเลี้ยงสัตว์น้ำ ที่สำคัญได้แก่ กุ้งก้ามแดง ปลาเก๋า หอยนางรม หอยแมลงภู่ ฯลฯ

### ๖.๓ การปศุสัตว์

ไม่มีการเลี้ยงสัตว์เพื่อการบริโภคและการจำหน่ายเนื่องจากพื้นที่เป็นกิ่งเมืองกิ่งชนบทและพื้นที่บางส่วนติดชายทะเล จึงไม่เน้นการปศุสัตว์

### ๖.๔ การบริการ

ในเขตพื้นที่องค์การบริหารส่วนตำบลท้ายเหมือง มีโรงแรม รีสอร์ท บ้านพัก และบ้านเช่า ให้บริการ ดังนี้

- โรงแรม	จำนวน	๑	แห่ง
- สถานเริงรมย์	จำนวน	๕	แห่ง
- บังกะโล , รีสอร์ท , บ้านพัก	จำนวน	๕	แห่ง

### ๖.๕ การท่องเที่ยว

พังงา จังหวัดที่มีสถานที่ท่องเที่ยวทั้งทะเล น้ำตก และวัฒนธรรมชาติที่งดงาม โดยมีอุทยานแห่งชาติเขาลำปี-หาดท้ายเหมือง ชายทะเลท้ายเหมือง หรือ หาดท้ายเหมือง อยู่ในเขตสุขาภิบาล ท้ายเหมือง มีทาง ราดยาง แยกขวาเข้าไปอีก ๑.๕ กม. จากนั้นต่อเข้าถนนเลียบชายหาดไปอีก ๕ กม. ก็จะถึงบริเวณที่ทำการอุทยานแห่งชาติ ชายหาดท้ายเหมืองเป็นหาดทรายสะอาดขนานไปกับทางหลวงแผ่นดินมีความยาวกว่า ๑๓ กม. น้ำทะเลใส เล่นน้ำได้ระหว่างเดือนพฤศจิกายน-กุมภาพันธ์ จะมีเต่าทะเลขึ้นมาวางไข่ จึงมีประเพณีเดินดูเต่าไข่ในตอนกลางคืนเดือนหงาย และช่วงที่ไข่เต่าฟักเป็นตัวจะมีการปล่อยเต่าลงทะเล เรียกว่า ประเพณีเดินเต่า

น้ำตกลำปี ตั้งอยู่หมู่ที่ ๖ ตำบลท้ายเหมือง ริมถนนสายเพชรเกษม (ทางหลวงหมายเลข ๔) บริเวณกม.ที่ ๓๒-๓๓ จะมีทางลูกรังแยกเข้าไปอีก ๑.๕ กม. น้ำตกลำปีเป็นน้ำตกขนาดกลาง มีประมาณ ๖ ชั้น มีน้ำตลอดปี มีต้นกำเนิดมาจาก น้ำตกลำปี โดยเฉพาะในฤดูฝนประชาชนนิยมเดินทางไปพักผ่อนกันมาก

น้ำตกโดนไพร บริเวณกม.ที่ ๒๘-๒๙ จะมีทางลูกรังแยกเข้าไปอีก ๗ กม. แล้วเดินเข้าไปชม น้ำตกอีก ๑ กม. เป็นน้ำตกขนาดใหญ่ มีน้ำตกอยู่ตลอดปี การเดินทางไปชมน้ำตกโดนไพรควรเดินทางไปชมในฤดูแล้ง เพราะสะดวกในการเดินทาง

### ๖.๖ อุตสาหกรรม

อุตสาหกรรมส่วนใหญ่เป็นอุตสาหกรรมในครัวเรือนอาศัยแรงงานจากสมาชิกในครอบครัวและแรงงานในพื้นที่เป็นหลัก โรงงานขนาดใหญ่ยังไม่มี

### ๖.๗ การพาณิชย์และกลุ่มอาชีพ

ส่วนใหญ่เปิดบริการเป็นร้านโชห่วย ร้านอาหารตามสั่ง ร้านข้าวราดแกง ร้านค้าสินค้า การเกษตร สถานที่รับซื้อปาล์มน้ำมัน (ลานปาล์ม) รับซื้อยางพารา บิมน้ำมันขนาดเล็ก มีร้านสะดวกซื้อและร้านค้าปลีกขนาดใหญ่ กลุ่มอาชีพได้แก่ กลุ่มทำกะปิ ฯลฯ

**๖.๘ แร้งงาน**

ส่วนใหญ่ทำอาชีพเกษตรกรรม และประมง ใช้แรงงานในครัวเรือนเป็นหลัก ส่วนที่ใช้แรงงานต่างด้าว เช่น เมียนมาร์

**๗. ศาสนา ประเพณี วัฒนธรรม**

**๗.๑ การนับถือศาสนา**

๑. ผู้นับถือศาสนาพุทธร้อยละ ๑๐๐ ของจำนวนประชากรทั้งหมดในเขต อบต.

มีศาสนสถาน ประกอบด้วย

๑. วัด / สำนักสงฆ์ จำนวน ๔ แห่ง ได้แก่

ประเภท	จำนวน	ชื่อ	สถานที่ตั้ง
วัด	๑ แห่ง	- วัดปัดติการาม	หมู่ที่ ๕-๖
สำนักสงฆ์	๓ แห่ง	- สำนักสงฆ์บ้านลำปี	หมู่ที่ ๖
		- สำนักสงฆ์ดุสิตโมกธรรม	หมู่ที่ ๖
		- สำนักสงฆ์แสงธรรมหนอง	หมู่ที่ ๕

**๗.๒ ประเพณีและงานประจำปี**

มีประเพณี และงานประจำปี ที่สำคัญที่นิยมปฏิบัติสืบทอดกันมาจนถึงปัจจุบัน ได้แก่

๑. ประเพณีตักบาตรเทโว เกิดจากความเชื่อกันว่า ในวันออกพรรษานี้เป็นวันที่องค์สมเด็จพระสัมมาสัมพุทธเจ้า เสด็จลงมาจากสวรรค์ชั้นดาวดึงส์ลงมาโปรดมนุษย์โลก เมื่อถึงวันนี้ชาวพุทธจะนำอาหารคาวหวานไปใส่บาตร ซึ่งเป็นประเพณีทางศาสนาที่ปฏิบัติสืบทอดกันมาช้านาน กำหนดจัดงานในวันออกพรรษาของทุกปี

๒. ประเพณีออกพรรษา ในวันออกพรรษาจะมีประเพณีที่นิยมปฏิบัติกัน ดังนี้ ประเพณีทำพุ่มหรือผ้าป่า จะทำกันในตอนบ่ายของวันออกพรรษา โดยแต่ละบ้านจะจัดทำพุ่ม ไม้ถวายพระสงฆ์ หลังจากถวายผ้าป่าแล้วพระภิกษุก็จะชักผ้าบังสุกุลแล้วให้พระแก่เจ้าของพุ่ม กำหนดจัดงานในวันขึ้น ๑๕ ค่ำ เดือน ๑๑ ของทุกปี

๓. ประเพณีวันสารทไทย เป็นวันสำคัญวันหนึ่งที่ทุกคนนำอาหารคาว หวาน ไปถวายพระสงฆ์และนำโศก อธิ ของปู่ ย่า ตา ยาย หรือบิดา มารดา ผู้ล่วงลับไปแล้ว เพื่อให้พระสงฆ์สวดมาติกาบังสุกุลทำบุญอุทิศให้แก่ท่าน

๔. ประเพณีวันสงกรานต์ วันสงกรานต์เป็นวันขึ้นปีใหม่ของไทยแบบโบราณ เมื่อมีโอกาสดี ๆ มาถึง บรรดาลูกหลานจึงไปคารวะผู้ใหญ่ที่มีอายุมาก ๆ เพราะบางครั้งตนเองจะกระทำล่วงเกินไปบ้าง โดยรู้เท่าไม่ถึงการณ์ ทั้งกายกรรม วาจากรรม มโนกรรม ดังนั้น จึงมีการกราบเพื่อขอขมาและขอศีลขอพร โดยนำดอกไม้ ธูปเทียน ข้าวเหนียว เงินใส่พาน เสื้อผ้าชุดใหม่ ผ้าขาวม้าใหม่ หรือผ้าถุงใหม่ ไปขอขมาและขอศีลขอพร กำหนดจัดงานในวันที่ ๑๓ - ๑๕ เมษายน ของทุกปี

๕. ประเพณีงานลอยกระทง เป็นประเพณีที่มีมาตั้งแต่สมัยสุโขทัยเป็นประเพณีของพราหมณ์ เพื่อบูชาพระเจ้าทั้งสาม คือ พระอิศวร พระนารายณ์ และพระพรหม ศาสนาพุทธ ก็จัดลอย กระทงเพื่อบูชาพระบรมสารีริกธาตุ จังหวัดระนองได้จัดประเพณีลอยกระทง ในวันเพ็ญเดือน ๑๒ ของทุกปี

**๗.๓ ภูมิปัญญาท้องถิ่น ภาษาถิ่น**

ภูมิปัญญาท้องถิ่น ในเขตพื้นที่ ได้แก่ หมอนวด หมอแผนโบราณ หมอยาสมุนไพร ฯลฯ

มีความหลากหลายทางภาษา เนื่องจากมีการอพยพจากภาคตะวันออกเฉียงเหนือ มาอาศัยอยู่ในเขตพื้นที่เป็นจำนวนมาก จึงมีภาษาถิ่น อาทิ ภาษาอีสาน ภาษาใต้ ภาษากลาง ฯลฯ

**๗.๔ สินค้าพื้นเมืองและของที่ระลึก**

สินค้าพื้นเมือง จะเป็นสินค้าทางการเกษตรเป็นส่วนใหญ่ ยังไม่มีการผลิตและจำหน่ายของที่ระลึก

## ๘. ทรัพยากรธรรมชาติ

### ๘.๑ น้ำ

มีภูเขาและป่าไม้ที่อุดมสมบูรณ์ จึงเกิดแม่น้ำลำคลองไหลผ่านตลอดปี มีแหล่งน้ำธรรมชาติ คลอง ลำน้ำ ลำห้วย ๑๒ สาย บึง หนองและอื่น ๆ ฝนตกชุกตลอดปี

### ๘.๒ ป่าไม้

เป็นป่าไม้ประเภทป่าดิบชื้น ในเขตพื้นที่นี้ ดินมีความอุดมสมบูรณ์ จึงทำให้มีพรรณไม้ไม่น้อย ใหญ่นานาชนิด พรรณไม้ที่สำคัญ ได้แก่ ตะเคียนหิน กะบาก ยางนา จำปา ไข่เขียว ตาเสือ หลุมพอ เสียดข่อ อินทนิล ส้าน สมอภิเภก มะเฒ่า ก่อ แซะ มะเฟืองช้าง ไทรย้อยใบคู้ ทRHIN สะตอ มะปริงและ เต่าร้าง สำหรับพรรณไม้ที่เป็นอาหารของสัตว์ป่าได้แก่ มะกอกป่า ไทร มะม่วงป่า พะเนียง กระท้อนป่า มะหาด หว่า ขนุนป่า ใฝ่ผาก ระกำ และ หวาย เป็นต้น และพรรณไม้พื้นล่างต่าง ๆ หลายชนิด เช่น ปาล์ม เฟิร์น และกล้วยไม้ เป็นต้น

### ๘.๓ ภูเขา

พื้นที่ส่วนใหญ่มีลักษณะเป็นภูเขาและที่ราบสูง มีที่ราบระหว่างภูเขาเพียงเล็กน้อย มีความอุดมสมบูรณ์ มีลำคลองหลายสายไหลผ่านตลอดทั้งปี เหมาะแก่การเกษตร

### ๘.๔ คุณภาพของทรัพยากรธรรมชาติ

พื้นที่ในเขตองค์การบริหารส่วนตำบลท้ายเหมือง ทรัพยากรธรรมชาติที่อุดมสมบูรณ์ เป็นป่าไม้ประเภทป่าดิบชื้น ส่วนใหญ่มีลักษณะเป็นที่ราบต่ำติดชายทะเล ดินมีความอุดมสมบูรณ์ จึงทำให้มีพรรณไม้ไม่น้อย ใหญ่นานาชนิด

## ๙. เศรษฐกิจพอเพียงท้องถิ่น (ด้านการเกษตรและแหล่งน้ำ)

### ๙.๑ ข้อมูลพื้นฐานของหมู่บ้าน

เกษตรกรในตำบลท้ายเหมือง มีเอกสารสิทธิ์ในที่ดินทำกิน ร้อยละ ๗๐ และร้อยละ ๓๐ ทำกินอยู่ในป่าสงวนแห่งชาติ ยังไม่ได้รับเอกสารสิทธิ์

### ๙.๒ ข้อมูลด้านการเกษตร

เกษตรกรร้อยละ ๘๐ ของจำนวนเกษตรกรทั้งหมด ใช้พื้นที่ทำการเกษตรยางพารา เป็นพืชเศรษฐกิจที่สำคัญอันดับหนึ่ง มีพื้นที่ปลูกทั้งหมด ๑๓,๑๓๕.๕๐ ไร่ มีผลผลิตเฉลี่ย ๑ กิโลกรัม/ไร่ มีผลผลิตรวมประมาณ ๑๓,๑๔๔ ตัน เกษตรกรชาวสวนยางพารา มีจำนวนวันกรีดยางน้อย เนื่องจากฝนตกชุกต่อเนื่องนานประมาณ ๘ เดือน

ปาล์มน้ำมัน เป็นพืชเศรษฐกิจที่สำคัญอันดับสอง มีพื้นที่ปลูกทั้งหมด ๑,๙๓๘.๕๖ ไร่ มีผลผลิตเฉลี่ย ๒๐๐ กิโลกรัม/ไร่ ผลผลิตรวมประมาณ ๓๘๗.๗๒ ตัน เกษตรกรส่วนใหญ่เก็บเกี่ยวผลผลิต ๒ ครั้ง/เดือน

ผลไม้ตามฤดูกาล ผลไม้ที่สำคัญได้แก่ มังคุด ทุเรียน ลองกอง เงาะ จำปาตะ ฯลฯ เป็นพืชเศรษฐกิจที่สำคัญอันดับสาม มีพื้นที่ปลูกทั้งหมด ๒๓๖.๐๗ ไร่ มีผลผลิตเฉลี่ย ๑๐๐ กิโลกรัม/ไร่ ผลผลิตรวมประมาณ ๒๓,๖๐ ตัน

### ๙.๓ ข้อมูลด้านแหล่งน้ำทางการเกษตร

มีภูเขาและป่าไม้ที่อุดมสมบูรณ์ จึงเกิดแม่น้ำลำคลองไหลหลายสาย มีน้ำไหลตลอดปี มีแหล่งน้ำธรรมชาติ คลอง ลำน้ำ ลำห้วย ๑๒ สาย บึง หนอง บ่อบาดาล บ่อน้ำตื้น และอื่น ๆ ๑,๑๑๐ คริวเรือน

๙.๔ ข้อมูลด้านแหล่งน้ำกิน น้ำใช้ (หรือน้ำเพื่อการอุปโภค บริโภค

แหล่งน้ำกินน้ำใช้ มีแหล่งน้ำธรรมชาติ คลอง ลำน้ำ ลำห้วย ๑๒ สาย แหล่งน้ำที่ สร้างขึ้น ๑,๑๑๐ ครัวเรือน และ ประปาหมู่บ้าน ๘ แห่ง/ ประปาเชิงพาณิชย์ ๔ แห่ง/ กปภ. ๔ แห่ง

๑. ประปาหมู่บ้านที่ ๑ จำนวน ๓ แห่ง (ประปาหมู่บ้าน)
๒. ประปาหมู่บ้านที่ ๒ จำนวน ๑ แห่ง (กปภ.)
๓. ประปาหมู่บ้านที่ ๓ จำนวน ๓ แห่ง (ประปาหมู่บ้าน/ประปาเชิงพาณิชย์/ กปภ.)
๔. ประปาหมู่บ้านที่ ๕ จำนวน ๑ แห่ง (ประปาเชิงพาณิชย์)
๕. ประปาหมู่บ้านที่ ๖ จำนวน ๒ แห่ง (ประปาหมู่บ้าน)
๖. ประปาหมู่บ้านที่ ๗ จำนวน ๓ แห่ง (ประปาหมู่บ้าน/ประปาเชิงพาณิชย์/ กปภ.)
๗. ประปาหมู่บ้านที่ ๘ จำนวน ๒ แห่ง (ประปาหมู่บ้าน/ประปาเชิงพาณิชย์)
๘. ประปาหมู่บ้านที่ ๙ จำนวน ๑ แห่ง (กปภ.)

\*\*\*\*\*

## ส่วนที่ ๑

### เหตุผลความจำเป็นที่จะต้องกำหนดตำแหน่งเพิ่ม

ในปัจจุบันองค์กรปกครองส่วนท้องถิ่น มีบทบาทและภารกิจเพิ่มขึ้นเพิ่มขึ้นอย่างมาก อันเนื่องมาจากจากนโยบายการกระจายอำนาจของรัฐบาลที่ต้องการถ่ายโอนภารกิจต่างๆ จากส่วนกลางมาส่วนท้องถิ่น ซึ่งเกิดขึ้นจากเจตนารมณ์ของรัฐธรรมนูญ พ.ศ. ๒๕๔๐ และพระราชบัญญัติกำหนดแผนและขั้นตอนการกระจายอำนาจให้แก่องค์กรปกครองส่วนท้องถิ่น พ.ศ. ๒๕๔๒ การกระจายอำนาจสู่ท้องถิ่นอย่างเป็นรูปธรรมยิ่งขึ้น ส่งผลให้ท้องถิ่นมีอิสระในการบริหารกิจการของท้องถิ่น เป็นอิสระในการกำหนดนโยบาย การปกครอง การบริหารงานบุคคล การเงิน และการคลัง และมีอำนาจหน้าที่ของตนเอง

องค์การบริหารส่วนตำบลท่ายเหมือง เป็นองค์กรปกครองส่วนท้องถิ่นประเภทสามัญ ได้แบ่งโครงสร้างส่วนราชการ ๔ กอง คือ สำนักปลัด กองคลัง กองช่าง กองการศึกษา ศาสนาและวัฒนธรรม และหน่วยตรวจสอบภายใน มีอำนาจหน้าที่ในการพัฒนาทั้งด้านเศรษฐกิจ สังคม และวัฒนธรรม ภายใต้กฎหมายบังคับ และมีอำนาจหน้าที่ในการจัดระบบบริการสาธารณะเพื่อประโยชน์ของประชาชนในท้องถิ่น นโยบายการกระจายอำนาจของรัฐบาล การพัฒนาบริการสาธารณะในพื้นที่ที่มีความสอดคล้องต่อความต้องการของประชาชน ดังนั้นประสิทธิภาพของการทำงานขององค์กรปกครองส่วนท้องถิ่นจึงเป็นเรื่องสำคัญ นอกจากปฏิบัติงานตามอำนาจหน้าที่แล้ว ยังต้องปฏิบัติงานตามภารกิจต่างๆ ที่ได้รับการถ่ายโอนอีกเป็นจำนวนมาก รวมถึงการปฏิบัติงานตามนโยบายเร่งด่วนของรัฐบาล ทำให้ภาระหน้าที่ที่ต้องรับผิดชอบเพิ่มขึ้นตามลำดับ จำเป็นต้องมีการวางแผนและแนวทางการบริหารการดำเนินงานให้มีประสิทธิภาพ และบรรลุต่อเป้าหมายขององค์กร ให้เป็นไปตามนโยบายของรัฐบาล และนโยบายขององค์การบริหารส่วนตำบลด้วย พร้อมทั้งให้มีความสอดคล้องกับความต้องการของประชาชน ทางด้านการให้บริการ ด้านโครงสร้างพื้นฐาน การพัฒนาคุณภาพชีวิต และการบรรเทาความเดือดร้อนของประชาชนให้มีประสิทธิภาพสูงสุด และสืบเนื่องจากที่ผ่านมาองค์การบริหารส่วนตำบลท่ายเหมือง ได้ประสบภาวะวิกฤติทางการบริหาร จากการที่หน่วยตรวจสอบได้ชี้มูลความผิดทางวินัยบุคลากรในสังกัดอันมีผลสืบเนื่องมาจากปัญหาการทุจริตและความไม่โปร่งใสในการปฏิบัติหน้าที่ราชการ ทำให้มีการสอบละเมิด คดีปกครอง ปัญหาที่สาธารณะประโยชน์ เศรษฐกิจชุมชน และปัญหาอื่นๆอีกจำนวนมาก ซึ่งปัจจุบัน องค์การบริหารส่วนตำบลท่ายเหมือง มีตำแหน่งนิติกร จำนวน ๑ อัตรา ซึ่งไม่เพียงพอกับปริมาณงานด้านกฎหมายที่มีความซับซ้อนและเพิ่มมากขึ้น เป็นลักษณะงานต้องใช้ความรู้ความสามารถเฉพาะตำแหน่ง เพื่อให้มีความถูกต้อง ความรวดเร็ว ในการปฏิบัติงานให้ทันต่อห้วงระยะเวลาที่กำหนด และสามารถตอบสนองความต้องการของประชาชนได้เป็นอย่างดี จึงมีความจำเป็นต้องขอกำหนดตำแหน่งผู้ช่วยนิติกร ในแผนอัตรากำลัง ๓ ปี ปิงบประมาณ พ.ศ. ๒๕๖๔ - ๒๕๖๖ เพื่อรองรับการปฏิบัติงานดังกล่าวต่อไป

ส่วนที่ ๒

ชื่อตำแหน่ง สายงาน ระดับตำแหน่ง และจำนวนตำแหน่งที่ขอกำหนดตำแหน่งเพิ่ม ในแผนอัตรากำลัง ๓ ปี  
ประจำปีงบประมาณ พ.ศ. ๒๕๖๔ - ๒๕๖๖

ตำแหน่ง	ประเภท	ส่วนราชการ	จำนวน	เลขที่ตำแหน่ง
ผู้ช่วยนิติกร	พนักงานตามภารกิจ	สำนักปลัด	๑	-

ส่วนที่ ๓

หน้าที่และความรับผิดชอบของตำแหน่งที่ขออนุมัติกำหนดเพิ่ม  
ตำแหน่ง ผู้ช่วยนิติกร  
พนักงานจ้างตามภารกิจ สังกัด สำนักปลัด

**หน้าที่และความรับผิดชอบหลัก**

ปฏิบัติงานในฐานะผู้ปฏิบัติงานระดับต้น ที่ต้องใช้ความรู้ ความสามารถทางวิชาการใน  
การทำงาน ปฏิบัติงานด้านนิติการ ภายใต้การกำกับ แนะนำ ตรวจสอบ และปฏิบัติงานอื่นตามที่ได้รับมอบหมาย

โดยมีลักษณะงานที่ปฏิบัติในด้านต่าง ๆ ดังนี้

**๑. ด้านการปฏิบัติกร**

๑.๑ เสนอความเห็นแก่ผู้บังคับบัญชาในการตอบข้อหารือหรือวินิจฉัยปัญหากฎหมายเกี่ยวกับ  
ระเบียบของทางราชการที่มีผลกระทบต่อการทำงานของหน่วยงาน เพื่อเป็นข้อมูลสนับสนุนการพิจารณาของ  
ผู้บังคับบัญชา

๑.๒ ศึกษา วิเคราะห์ และวิจัยเพื่อปรับปรุงกฎหมายและระเบียบข้อบัญญัติ ข้อบังคับ  
ประกาศ หรือคำสั่งต่างๆ ที่รับผิดชอบ เพื่อให้ทันกับสถานการณ์และอำนวยความสะดวกในการทำงาน โดยพิจารณา  
ถึงความเหมาะสมและเป็นธรรมต่อทุกฝ่าย

๑.๓ ศึกษาข้อมูล รวบรวม แสวงหาข้อเท็จจริงและข้อกฎหมาย เสนอความเห็นในการ  
ดำเนินการเรื่องใด ๆ ที่เกี่ยวกับวินัยข้าราชการ การร้องทุกข์ การพิทักษ์ระบบคุณธรรม รวมถึงการดำเนินการใดๆ  
ตามกฎหมายปกครองที่เกี่ยวข้องกับการบริหารราชการ และการดำเนินคดีของหน่วยงาน

๑.๔ ตรวจสอบความถูกต้องของสัญญา ร่างประกาศ คำสั่ง หรือเอกสารอื่นๆ ที่เกี่ยวข้อง  
เพื่อให้เอกสารมีความถูกต้อง ครบถ้วน สมบูรณ์และเป็นไปตามข้อกำหนด หลักเกณฑ์และกฎหมายต่างๆ

๑.๕ ดำเนินการทางคดีต่างๆ เช่น การสอบสวนข้อเท็จจริง การติดตามหลักฐาน การสืบพยาน  
เป็นต้น เพื่อให้การปฏิบัติงานเป็นไปอย่างยุติธรรม ถูกต้อง และโปร่งใส

**๒. ด้านการวางแผน**

วางแผนการทำงานที่รับผิดชอบ ร่วมดำเนินการวางแผนการทำงานของหน่วยงานหรือ  
โครงการ เพื่อให้การดำเนินงานเป็นไปตามเป้าหมายและผลสัมฤทธิ์ที่กำหนด

**๓. ด้านการประสานงาน**

๓.๑ ประสานการทำงานร่วมกันทั้งภายในและภายนอกทีมงาน หน่วยงานหรือส่วนราชการที่เกี่ยวข้อง เพื่อให้เกิดความร่วมมือและผลสัมฤทธิ์ตามที่กำหนดไว้

๓.๒ ชี้แจงและให้รายละเอียดเกี่ยวกับข้อมูล ข้อเท็จจริง แก่บุคคล หน่วยงานหรือส่วนราชการที่เกี่ยวข้อง เพื่อสร้างความเข้าใจหรือความร่วมมือในการดำเนินงานตามที่ได้รับมอบหมาย

๓.๓ ประสานงานด้านนิติการกับหน่วยงานอื่นๆ ที่เกี่ยวข้อง เพื่อสนับสนุนการดำเนินงานด้านนิติการให้มีความสะดวก เรียบร้อย และราบรื่น

**๔. ด้านการบริการ**

ให้คำปรึกษาแนะนำด้านกฎหมายแก่บุคคลหรือหน่วยงานที่เกี่ยวข้อง เพื่อสร้างความเข้าใจในข้อกฎหมายที่เป็นปัญหา และให้ความรู้ถึงข้อกฎหมายที่เกี่ยวข้องและเป็นประโยชน์กับการดำเนินงานของบุคคลหรือหน่วยงานดังกล่าว

\*\*\*\*\*

**กรอบอัตรากำลัง ๓ ปี (ประเภทสามัญ) ระหว่างปี พ.ศ.๒๕๖๔ - ๒๕๖๖**  
**องค์การบริหารส่วนตำบลท้ายเหมือง อำเภอท้ายเหมือง จังหวัดพังงา (ปรับปรุงครั้งที่ ๒)**

ลำดับ ที่	ส่วนราชการ	กรอบ อัตรากำลัง เดิม	อัตรากำลังที่คาดว่าจะต้อง ใช้ในช่วงเวลา ๓ ปี			เพิ่ม/ลด			หมายเหตุ
			๒๕๖๔	๒๕๖๕	๒๕๖๖	๒๕๖๔	๒๕๖๕	๒๕๖๖	
๑.	นักบริหารงานท้องถิ่น ระดับต้น ปลัดองค์การบริหารส่วนตำบล	๑	๑	๑	๑	-	-	-	
๒.	นักบริหารงานท้องถิ่น ระดับต้น รองปลัดองค์การบริหารส่วนตำบล	๑	๑	๑	๑	-	-	-	
๓.	<b>สำนักปลัด อบต. (๐๑)</b> นักบริหารงานทั่วไป ระดับต้น หัวหน้าสำนักงานปลัด อบต.	๑	๑	๑	๑	-	-	-	สรรหา โดย ก.อบต.
๔.	นักทรัพยากรบุคคล (ปก.)	๑	๑	๑	๑	-	-	-	
๕.	นักพัฒนาชุมชน (ปก./ชก.)	๑	๑	๑	๑	-	-	-	
๖.	นักวิเคราะห์นโยบายและแผน (ปก./ชก.)	๑	๑	๑	๑	-	-	-	ว่างเดิม (ขอใช้บัญชี กลต.)
๗.	นิติกร (ปก.)	๑	๑	๑	๑	-	-	-	
๘.	จพง.ป้องกันและบรรเทาสาธารณภัย (ปง.)	๑	๑	๑	๑	-	-	-	
๙.	จพง.สาธารณสุข (ปง./ชง.)	๑	๑	๑	๑	-	-	-	ว่างเดิม (ขอใช้บัญชี กลต.)
๑๐.	นักวิชาการสาธารณสุข (ปก./ชก.)	๑	๑	๑	๑	-	-	-	ว่างเดิม (อบต.สรรหา)
	<b>พนักงานจ้างตามภารกิจ</b>								
๑๑.	ผช.จพง.ธุรการ	๑	๑	๑	๑	-	-	-	
๑๒.	ผช.จพง.ประชาสัมพันธ์	๑	๑	๑	๑	-	-	-	
๑๓.	พนักงานขับรถยนต์	๑	๑	๑	๑	-	-	-	
๑๔.	ผช.นักวิเคราะห์นโยบายและแผน	๑	๑	๑	๑	-	-	-	
๑๕.	ผช.นักทรัพยากรบุคคล	๑	๑	๑	๑	-	-	-	
๑๖.	ผช.นักวิชาการสาธารณสุข	๑	๑	๑	๑	-	-	-	
๑๗.	ผช.นิติกร	๐	๑	๑	๑	+๑	-	-	กำหนด เพิ่ม
๑๘.	พนักงานขับเครื่องจักรกลขนาดเบา	๑	๑	๑	๑	-	-	-	
๑๙.	พนักงานขับเครื่องจักรกลขนาดเบา	๑	๑	๑	๑	-	-	-	
๒๐.	คนงานประจำรถขยะ	๑	๑	๑	๑	-	-	-	
๒๑.	พนักงานขับเครื่องจักรกลขนาดเบา	๑	๑	๑	๑	-	-	-	ว่างเดิม
๒๒.	พนักงานขับเครื่องจักรกลขนาดเบา	๑	๑	๑	๑	-	-	-	
	<b>รวม</b>	<b>๒๑</b>	<b>๒๒</b>	<b>๒๒</b>	<b>๒๒</b>	<b>+๑</b>	<b>-</b>	<b>-</b>	

**กรอบอัตรากำลัง ๓ ปี (ประเภทสามัญ) ระหว่างปี พ.ศ.๒๕๖๔ - ๒๕๖๖**  
**องค์การบริหารส่วนตำบลท่ายเหมือง อำเภอท่ายเหมือง จังหวัดพังงา(ปรับปรุงครั้งที่ ๒)**

ลำดับ ที่	ส่วนราชการ	กรอบ อัตรากำลัง เดิม	อัตรากำลังที่คาดว่าจะต้อง ใช้ในช่วงเวลา ๓ ปี			เพิ่ม/ลด			หมายเหตุ
			๒๕๖๔	๒๕๖๕	๒๕๖๖	๒๕๖๔	๒๕๖๕	๒๕๖๖	
	<b>พนักงานจ้างทั่วไป</b>								
๒๓.	คณงานทั่วไป (พนักงานดับเพลิง)	๑	๑	๑	๑	-	-	-	
๒๔.	คณงานทั่วไป (พนักงานดับเพลิง)	๑	๑	๑	๑	-	-	-	
๒๕.	คณงานทั่วไป (พนักงานดับเพลิง)	๑	๑	๑	๑	-	-	-	
๒๖.	คณงานทั่วไป (พนักงานดับเพลิง)	๑	๑	๑	๑	-	-	-	ว่างเดิม
๒๗.	คณงานทั่วไป (นักการ)	๑	๑	๑	๑	-	-	-	
๒๘.	คณงานประจำรถขยะ	๑	๑	๑	๑	-	-	-	
๒๙.	คณงานประจำรถขยะ	๑	๑	๑	๑	-	-	-	
๓๐.	คณงานประจำรถขยะ	๑	๑	๑	๑	-	-	-	
๓๑.	<b>กองคลัง</b> (นักบริหารงานคลัง ระดับต้น) ผู้อำนวยการกองคลัง	๑	๑	๑	๑	-	-	-	สรรหา โดย ก.อบค.
๓๒.	จพง.การเงินและบัญชี (ปง./ชง.)	๑	๑	๑	๑	-	-	-	ว่างเดิม (ขอใช้บัญชี กสค.)
๓๓.	จพง.พัสดุ(ปง./ชง.)	๑	๑	๑	๑	-	-	-	ว่างเดิม (ขอใช้บัญชี กสค.)
๓๔.	จพง.จัดเก็บรายได้ (ปง.)	๑	๑	๑	๑	-	-	-	
๓๕.	<b>ลูกจ้างประจำ</b> จพง.การเงินและบัญชี	๑	๑	๑	๑	-	-	-	ว่างให้ ยุบเลิก
๓๖.	<b>พนักงานจ้างตามภารกิจ</b> ผช.จพง.การเงินและบัญชี	๑	๑	๑	๑	-	-	-	ว่างเดิม
๓๗.	ผช.นักวิชาการคลัง	๑	๑	๑	๑	-	-	-	
๓๘.	ผช.นักวิชาการพัสดุ	๑	๑	๑	๑	-	-	-	
๓๙.	ผช.จพง.พัสดุ	๑	๑	๑	๑	-	-	-	
๔๐.	ผช.จพง.จัดเก็บรายได้	๑	๑	๑	๑	-	-	-	ว่างเดิม
๔๑.	ผช.นักวิชาการจัดเก็บรายได้	๑	๑	๑	๑	-	-	-	
๔๒.	ผช.เจ้าพนักงานธุรการ	๑	๑	๑	๑	-	-	-	ว่างเดิม
๔๓.	ผช.จพง.จัดเก็บรายได้	๑	๑	๑	๑	-	-	-	
๔๔.	<b>พนักงานจ้างทั่วไป</b> คณงานทั่วไป(ลูกมือช่างแผนที่ภาษี)	๑	๑	๑	๑	-	-	-	
๔๕.	คณงานทั่วไป	๑	๑	๑	๑	-	-	-	ว่างเดิม
	<b>รวม</b>	<b>๔๔</b>	<b>๔๕</b>	<b>๔๕</b>	<b>๔๕</b>	<b>+๑</b>	<b>-</b>	<b>-</b>	

**กรอบอัตรากำลัง ๓ ปี (ประเภทสามัญ) ระหว่างปี พ.ศ.๒๕๖๔ - ๒๕๖๖**  
**องค์การบริหารส่วนตำบลท้ายเหมือง อำเภอท้ายเหมือง จังหวัดพังงา (ปรับปรุงครั้งที่ ๒)**

ลำดับ ที่	ส่วนราชการ	กรอบ อัตรากำลัง เดิม	อัตรากำลังที่คาดว่าจะต้อง ใช้ในช่วงเวลา ๓ ปี			เพิ่ม/ลด			หมายเหตุ
			๒๕๖๔	๒๕๖๕	๒๕๖๖	๒๕๖๔	๒๕๖๕	๒๕๖๖	
๔๖.	<b>กองช่าง</b> นักบริหารงานช่าง ระดับต้น ผู้อำนวยการกองช่าง	๑	๑	๑	๑	-	-	-	สรรหา โดย ก.อบต.
๔๗.	<b>ฝ่ายแบบแผนและก่อสร้าง</b> นักบริหารงานช่าง ระดับต้น หัวหน้าฝ่ายแบบแผนและก่อสร้าง	๑	๑	๑	๑	-	-	-	
๔๘.	นายช่างโยธา (ปง./ชง.)	๑	๑	๑	๑	-	-	-	ว่างเดิม (ขอใช้บัญชี กสค.)
๔๙.	วิศวกรโยธา (ปก.)	๑	๑	๑	๑	-	-	-	
๕๐.	นายช่างไฟฟ้า (ปง./ชง.)	๑	๑	๑	๑	-	-	-	ว่างเดิม (อบต.สรรหา)
๕๑.	เจ้าพนักงานประปา (ปง./ชง.)	๑	๑	๑	๑	-	-	-	ว่างเดิม (อบต.สรรหา)
	<b>พนักงานจ้างตามภารกิจ</b>								
๕๒.	ผช.นายช่างโยธา	๑	๑	๑	๑	-	-	-	ว่างเดิม
๕๓.	ผช.จพง.การประปา	๑	๑	๑	๑	-	-	-	ว่างเดิม
๕๔.	ผช.นายช่างไฟฟ้า	๑	๑	๑	๑	-	-	-	ว่างเดิม
๕๕.	พนักงานขับรถยนต์	๑	๑	๑	๑	-	-	-	ว่างเดิม
๕๖.	พนักงานขับรถยนต์	๑	๑	๑	๑	-	-	-	
๕๗.	ผช.จพง.ธุรการ	๑	๑	๑	๑	-	-	-	
๕๘.	<b>พนักงานจ้างทั่วไป</b> คนงานทั่วไป	๑	๑	๑	๑	-	-	-	
๕๙.	คนงานทั่วไป	๑	๑	๑	๑	-	-	-	
๖๐.	คนงานทั่วไป	๑	๑	๑	๑	-	-	-	
๖๑.	คนงานทั่วไป	๑	๑	๑	๑	-	-	-	
	<b>กองการศึกษา ศาสนา และ วัฒนธรรม</b>								
๖๒.	นักบริหารงานศึกษา ระดับต้น ผู้อำนวยการกองการศึกษา	๑	๑	๑	๑	-	-	-	สรรหา โดย ก.อบต.
๖๓.	นักวิชาการศึกษา (ปก./ชก.)	๑	๑	๑	๑	-	-	-	ว่างเดิม (ขอใช้บัญชี กสค.)
๖๔.	ครู (คศ.๒)	๑	๑	๑	๑	-	-	-	(เงินอุดหนุน)
๖๕.	ครู (คศ.๒)	๑	๑	๑	๑	-	-	-	(เงินอุดหนุน)
๖๖.	ครู (คศ.๑)	๑	๑	๑	๑	-	-	-	(เงินอุดหนุน)
๖๗.	ครู (คศ.๑)	๑	๑	๑	๑	-	-	-	(เงินอุดหนุน)
๖๘.	ครู (คศ.๑)	๑	๑	๑	๑	-	-	-	(เงินอุดหนุน)
๖๙.	ครู (คศ.๑)	๑	๑	๑	๑	-	-	-	(เงินอุดหนุน)
	<b>รวม</b>	<b>๖๘</b>	<b>๖๙</b>	<b>๖๙</b>	<b>๖๙</b>	<b>+๑</b>	<b>-</b>	<b>-</b>	

**กรอบอัตรากำลัง ๓ ปี (ประเภทสามัญ) ระหว่างปี พ.ศ.๒๕๖๔- ๒๕๖๖**  
**องค์การบริหารส่วนตำบลท้ายเหมือง อำเภอท้ายเหมือง จังหวัดพังงา (ปรับปรุงครั้งที่ ๒)**

ลำดับ ที่	ส่วนราชการ	กรอบ อัตรากำลัง เดิม	อัตรากำลังที่คาดว่าจะต้อง ใช้ในระยะเวลา ๓ ปี			เพิ่ม/ลด			หมายเหตุ
			๒๕๖๔	๒๕๖๕	๒๕๖๖	๒๕๖๔	๒๕๖๕	๒๕๖๖	
๗๐.	ครูผู้ช่วย	๑	๑	๑	๑	-	-	-	ว่างเดิม (ขอใช้บัญชี กสอ.) (เงินอุดหนุน)
๗๑.	ครูผู้ช่วย	๑	๑	๑	๑	-	-	-	ว่างเดิม (ขอใช้บัญชี กสอ.) (เงินอุดหนุน)
๗๒.	ครูผู้ช่วย	๑	๑	๑	๑	-	-	-	ว่างเดิม (ขอใช้บัญชี กสอ.) (เงินอุดหนุน)
๗๓.	ครูผู้ช่วย	๑	๑	๑	๑	-	-	-	ว่างเดิม (ขอใช้บัญชี กสอ.) (เงินอุดหนุน)
๗๔.	ครูผู้ช่วย	๑	๑	๑	๑	-	-	-	ว่างเดิม (ขอใช้บัญชี กสอ.) (เงินอุดหนุน)
๗๕.	<b>พนักงานจ้างตามภารกิจ</b> ผช.นายช่างไฟฟ้า	๑	๑	๑	๑	-	-	-	
๗๖.	ผช.จพง.การเงินและบัญชี	๑	๑	๑	๑	-	-	-	(เงินอุดหนุน)
๗๗.	ผู้ดูแลเด็ก (ทักษะ)	๑	๑	๑	๑	-	-	-	งบประมาณ อบต.
๗๘.	ผู้ดูแลเด็ก (ทักษะ)	๑	๑	๑	๑	-	-	-	งบประมาณ อบต.
๗๙.	ผู้ดูแลเด็ก (ทักษะ)	๑	๑	๑	๑	-	-	-	งบประมาณ อบต.
๘๐.	ผู้ดูแลเด็ก (ทักษะ)	๑	๑	๑	๑	-	-	-	(เงินอุดหนุน)
๘๑.	ผู้ดูแลเด็ก (ทักษะ)	๑	๑	๑	๑	-	-	-	(เงินอุดหนุน)
๘๒.	ผู้ดูแลเด็ก (ทักษะ)	๑	๑	๑	๑	-	-	-	(เงินอุดหนุน)
๘๓.	ผู้ดูแลเด็ก (ทักษะ)	๑	๑	๑	๑	-	-	-	ว่างเดิม (เงินอุดหนุน)
๘๔.	<b>พนักงานจ้างทั่วไป</b> ผู้ดูแลเด็ก	๑	๑	๑	๑	-	-	-	งบประมาณ อบต.
๘๕.	ผู้ดูแลเด็ก	๑	๑	๑	๑	-	-	-	งบประมาณ อบต.
๘๖.	ผู้ดูแลเด็ก	๑	๑	๑	๑	-	-	-	งบประมาณ อบต.
๘๗.	ผู้ดูแลเด็ก	๑	๑	๑	๑	-	-	-	งบประมาณ อบต.
๘๘.	แม่บ้าน	๑	๑	๑	๑	-	-	-	
๘๙.	แม่บ้าน	๑	๑	๑	๑	-	-	-	
๙๐.	คนงานทั่วไป (ภารโรง)	๑	๑	๑	๑	-	-	-	(เงินอุดหนุน)
๙๑.	<b>หน่วยตรวจสอบภายใน</b> นักวิชาการตรวจสอบภายใน (ปก./ชก.)	๑	๑	๑	๑	-	-	-	ว่าง
	<b>รวม</b>	<b>๙๐</b>	<b>๙๑</b>	<b>๙๑</b>	<b>๙๑</b>	<b>+๑</b>	<b>-</b>	<b>-</b>	

# แผนภูมิโครงสร้างการแบ่งส่วนราชการตามแผนอัตรากำลัง ๓ ปี (ประเภทสามัญ) ขององค์การบริหารส่วนตำบลท้ายเหมือง

## โครงสร้างส่วนราชการขององค์การบริหารส่วนตำบลท้ายเหมือง

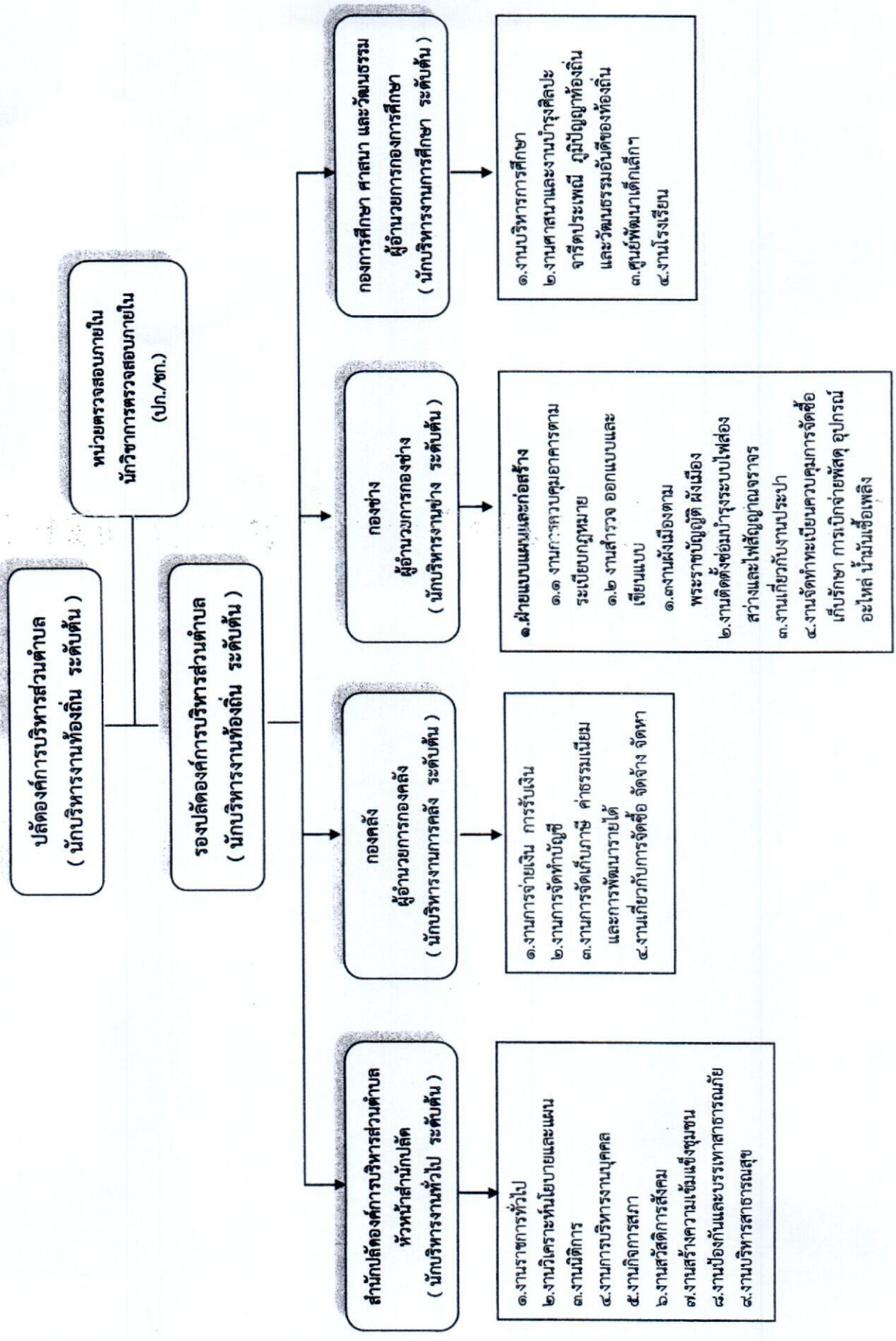

# โครงสร้างของสำนักปลัดองค์การบริหารส่วนตำบล

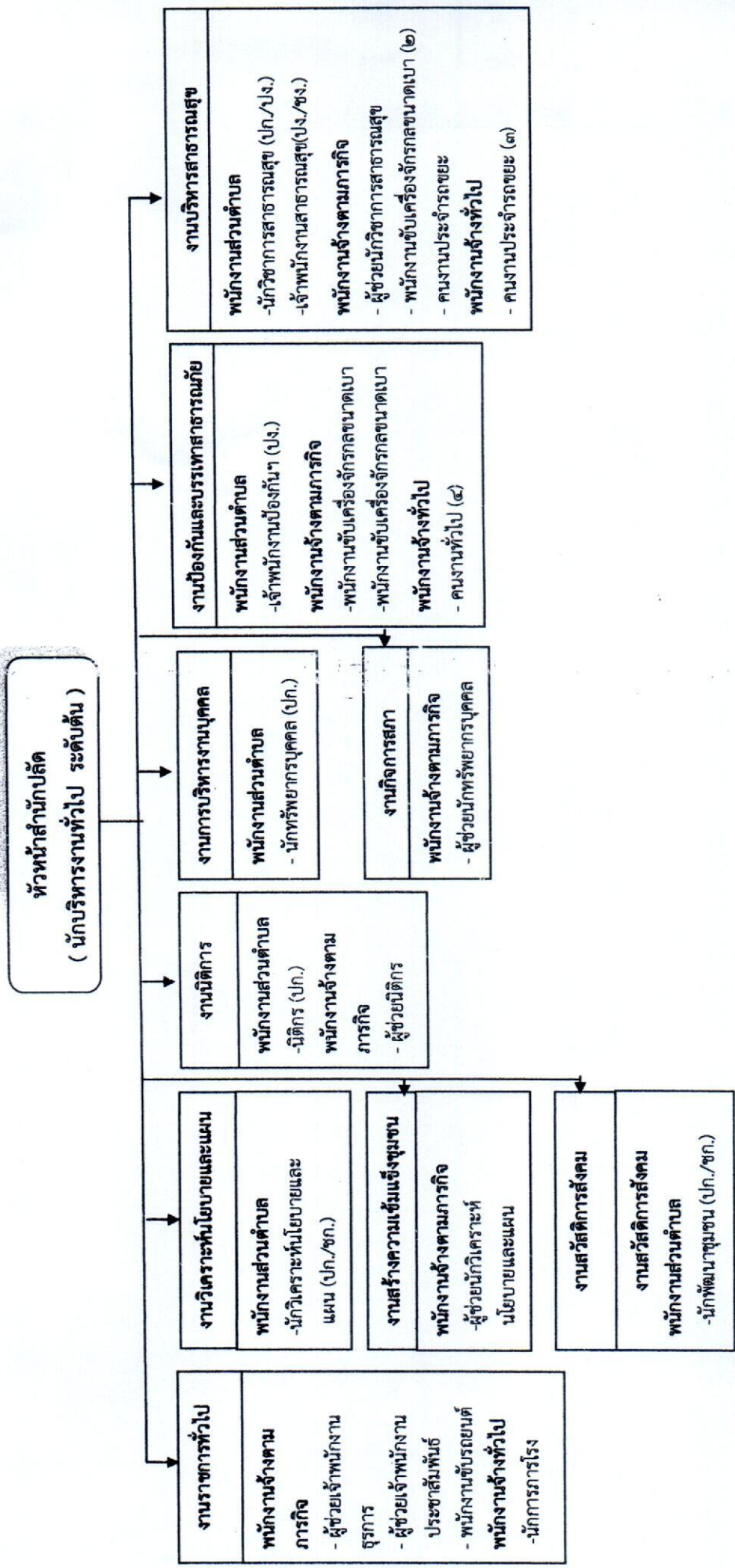

ระดับ	อำนาจการท้องถิ่น			วิชาการ		ทั่วไป			พนักงานจ้าง		รวม
	ต้น	กลาง	สูง	ปฏิบัติการ/ชำนาญการพิเศษ	ชำนาญการพิเศษ	ปฏิบัติงาน	ปง./ชง.	อาวุโส	ภารกิจ	ทั่วไป	
จำนวน	๑	-	-	๒	-	๑	๑	-	๑๒	๘	๒๘

# โครงสร้างองค์กร

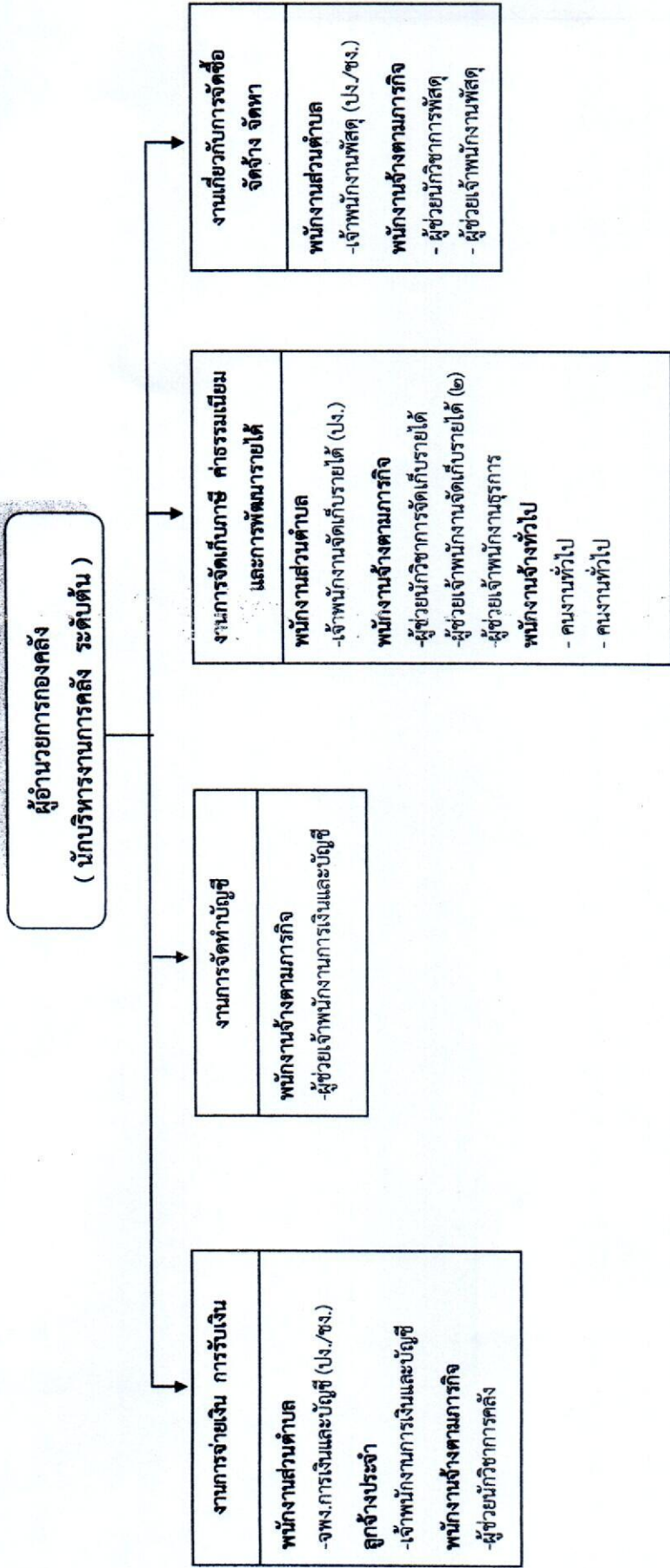

ระดับ	อำนาจการท้องถิ่น		วิชาการ		ทั่วไป		ลูกจ้างประจำ	พนักงานจ้าง	รวม
	ต้น	กลาง	สูง	ปฏิบัติกร	ชำนาญการ	ชำนาญการพิเศษ			
จำนวน	๑	-	-	-	-	-	๑	๘	๑๕

# โครงสร้างกองช่าง

ผู้อำนวยการกองช่าง  
( นักบริหารงานช่าง ระดับต้น )

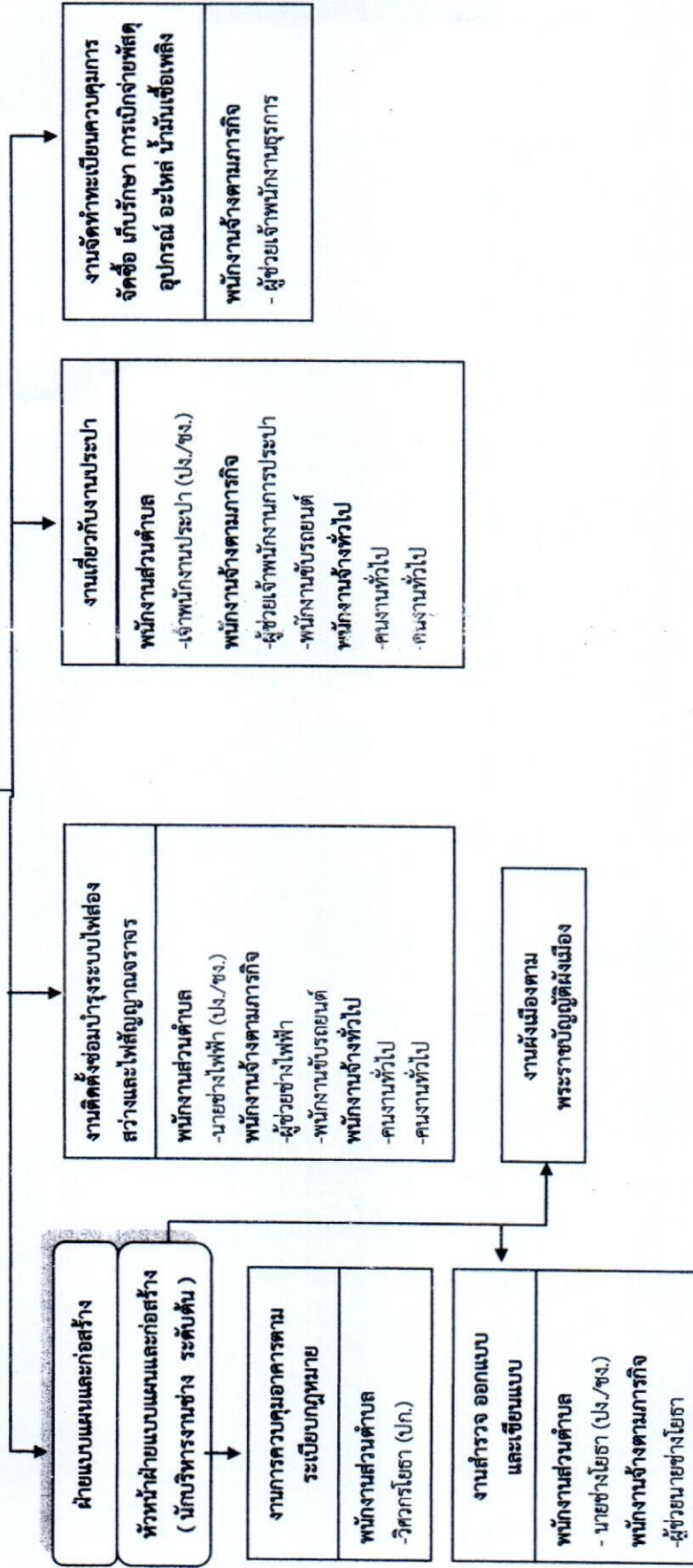

ระดับ	อำนาจการท้องถิ่น		วิชาการ			ทั่วไป		พนักงานจ้าง		รวม		
	ต้น	กลาง	สูง	ปฏิบัติการ	ชำนาญการ	ชำนาญการพิเศษ	ป.ง./ช.ง.	จำนวน	อาวุโส		ภารกิจ	ทั่วไป
จำนวน	๒	-	-	๑	-	-	๓	-	-	๖	๔	๑๖

# โครงสร้างกองการศึกษา ศาสนา และวัฒนธรรม

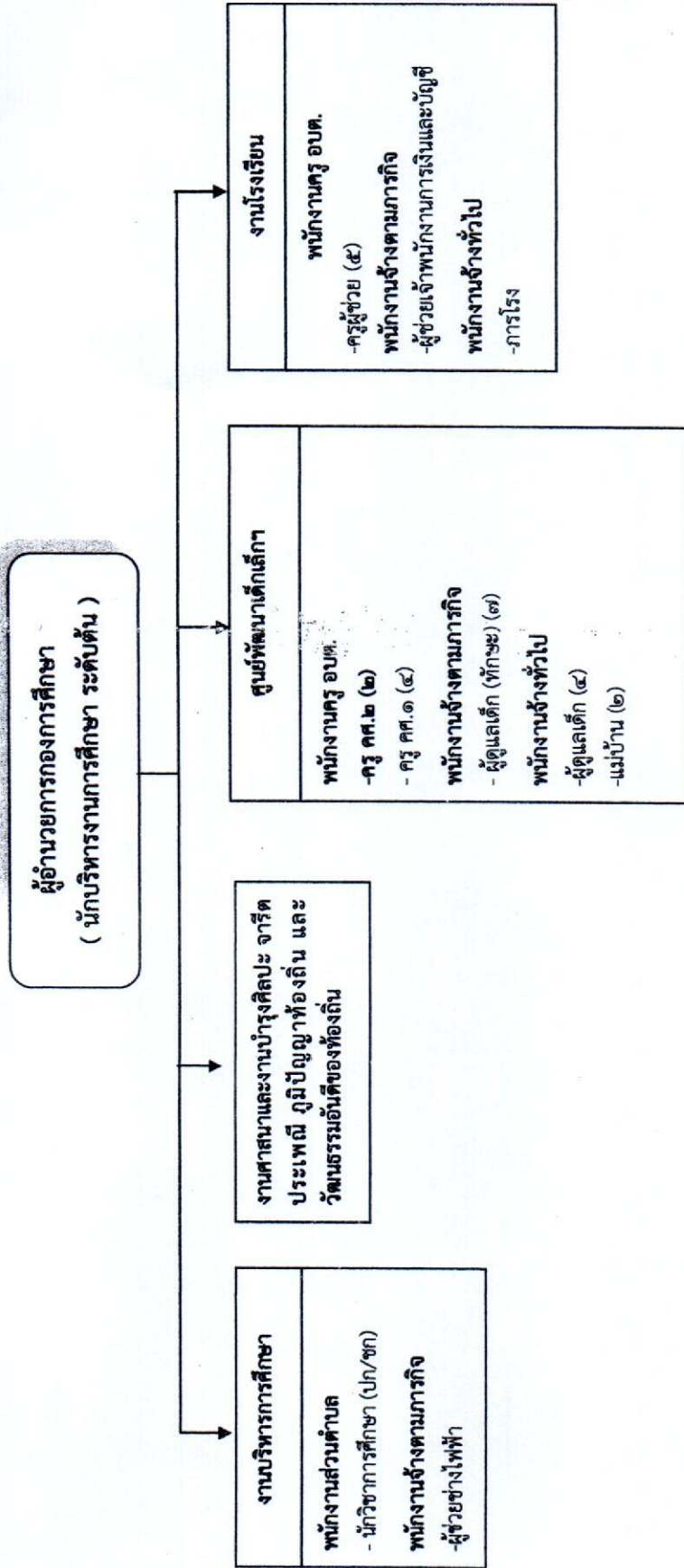

ระดับ	อำนาจการท้องถิ่น		วิชาการ		พนักงานครู อบต.		พนักงานจ้าง		รวม		
	ต้น	กลาง	สูง	ปฏิบัติกร	ชำนาญการพิเศษ	ชำนาญการ	ครู คศ.๑	ครู คศ.๒		ภารกิจการกิจ	ทั่วไป
จำนวน	๑	-	-	๑	-	-	๕	๖	๙	๗	๒๙

โครงสร้างหน่วยงานตรวจสอบภายใน

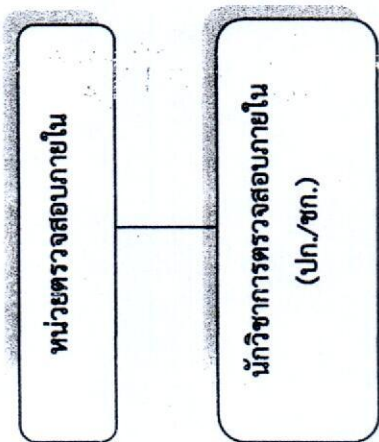

ระดับ	อำนาจการท้องถิ่น		วิชาการ		ทั่วไป			พนักงานจ้าง		รวม		
	ต้น	กลาง	สูง	ปฏิบัติกร	ชำนาญการ	ปก./ชก.	ปฏิบัติงาน	ชำนาญงาน	อาวุโส		ภารกิจ	ทั่วไป
จำนวน	-	-	-	-	-	๑	-	-	-	-	-	๑



แบบรายงานการค่าใช้จ่ายเกี่ยวกับเงินเดือนและประโยชน์ตอบแทนอื่น ประเภทสามัญ (ปีงบประมาณ ๒๕๖๔-๒๕๖๖)  
องค์การบริหารส่วนตำบลห้วยเมี่ยง อำเภอห้วยเมี่ยง จังหวัดพิจิตร

ร.ก.	ชื่อรายการ	รหัสบัญชี ส่วนกลาง	จำนวน รายการ	จำนวนบัญชีเงิน		จำนวนเงินที่ชำระ ในวงรวม ๓ ปี			จำนวนเงินที่รับคืน			ค่าใช้จ่ายรวม (ร.)		
				(ทป)	(ม)	๒๕	๒๖	๒๗	๒๕	๒๖	๒๗	๒๕	๒๖	๒๗
๑๗	พนักงานขับรถ	-	๑	๑๑๒,๘๐๐	๐	๑	๑	๑	๔,๘๐๐	๑๑๒,๘๐๐	๑๑๗,๖๐๐	๑๑๗,๖๐๐	๑๑๗,๖๐๐	
๑๘	พนักงานขับรถเครื่องจักรกลขนาดเบา	-	๑	๑๒๑,๐๐๐	๐	๑	๑	๑	๕,๐๐๐	๑๒๑,๐๐๐	๑๒๖,๐๐๐	๑๒๖,๐๐๐		
๑๙	พนักงานขับรถเครื่องจักรกลขนาดเบา	-	๑	๑๕๘,๐๕๐	๐	๑	๑	๑	๖,๘๐๐	๑๕๘,๐๕๐	๑๖๔,๘๕๐	๑๖๔,๘๕๐		
๒๐	พนักงานขับรถเครื่องจักรกลขนาดเบา	-	๑	๑๑๒,๘๐๐	๐	๑	๑	๑	๔,๘๐๐	๑๑๒,๘๐๐	๑๑๗,๖๐๐	๑๑๗,๖๐๐		
๒๑	พนักงานขับรถเครื่องจักรกลขนาดเบา	-	๑	๑๕๒,๒๐๐	๐	๑	๑	๑	๖,๐๐๐	๑๕๒,๒๐๐	๑๕๘,๒๐๐	๑๕๘,๒๐๐		
๒๒	คนงานประจำรถขยะ	-	๑	๑๒๕,๖๐๐	๐	๑	๑	๑	๕,๒๐๐	๑๒๕,๖๐๐	๑๓๐,๘๐๐	๑๓๐,๘๐๐		
๒๓	พนักงานขับรถ	-	๑	๑๐๘,๐๐๐	๐	๑	๑	๑	๐	๑๐๘,๐๐๐	๑๐๘,๐๐๐	๑๐๘,๐๐๐		
๒๔	พนักงานขับรถ	-	๑	๑๐๘,๐๐๐	๐	๑	๑	๑	๐	๑๐๘,๐๐๐	๑๐๘,๐๐๐	๑๐๘,๐๐๐		
๒๕	พนักงานขับรถ	-	๑	๑๐๘,๐๐๐	๐	๑	๑	๑	๐	๑๐๘,๐๐๐	๑๐๘,๐๐๐	๑๐๘,๐๐๐		
๒๖	พนักงานทั่วไป (พนักงานขับรถ)	-	๑	๑๐๘,๐๐๐	๐	๑	๑	๑	๐	๑๐๘,๐๐๐	๑๐๘,๐๐๐	๑๐๘,๐๐๐		
๒๗	พนักงานทั่วไป (พนักงานขับรถ)	-	๑	๑๐๘,๐๐๐	๐	๑	๑	๑	๐	๑๐๘,๐๐๐	๑๐๘,๐๐๐	๑๐๘,๐๐๐		
๒๘	พนักงานทั่วไป (พนักงานขับรถ)	-	๑	๑๐๘,๐๐๐	๐	๑	๑	๑	๐	๑๐๘,๐๐๐	๑๐๘,๐๐๐	๑๐๘,๐๐๐		
๒๙	พนักงานทั่วไป (พนักงานขับรถ)	-	๑	๑๐๘,๐๐๐	๐	๑	๑	๑	๐	๑๐๘,๐๐๐	๑๐๘,๐๐๐	๑๐๘,๐๐๐		
๓๐	พนักงานทั่วไป (พนักงานขับรถ)	-	๑	๑๐๘,๐๐๐	๐	๑	๑	๑	๐	๑๐๘,๐๐๐	๑๐๘,๐๐๐	๑๐๘,๐๐๐		
๓๑	พนักงานขับรถ (๑๕)	-	๑	๑๒๑,๐๐๐	๐	๑	๑	๑	๑๓,๖๐๐	๑๒๑,๐๐๐	๑๓๔,๖๐๐	๑๓๔,๖๐๐		
๓๒	ผู้อำนวยการกองคลัง (นักบริหารงานการคลัง)	ต.น	๑	๒๕๓,๖๐๐	๐	๑	๑	๑	๐	๒๕๓,๖๐๐	๒๕๓,๖๐๐	๒๕๓,๖๐๐		
๓๓	พนักงานเงินและบัญชี	ป.ง./ช.ง.	๑	๒๕๗,๘๐๐	๐	๑	๑	๑	๔,๗๐๐	๒๕๗,๘๐๐	๒๖๒,๕๐๐	๒๖๒,๕๐๐		
๓๔	พนักงานเงินและบัญชี	ป.ง./ช.ง.	๑	๒๕๗,๘๐๐	๐	๑	๑	๑	๖,๐๐๐	๒๕๗,๘๐๐	๒๖๓,๘๐๐	๒๖๓,๘๐๐		
๓๕	พนักงานเงินและบัญชี	ป.ง./ช.ง.	๑	๒๕๗,๘๐๐	๐	๑	๑	๑	๔,๗๐๐	๒๕๗,๘๐๐	๒๖๒,๕๐๐	๒๖๒,๕๐๐		
๓๖	พนักงานเงินและบัญชี	-	๑	๒๕๐,๔๘๐	๐	๑	๑	๑	๕,๕๐๐	๒๕๐,๔๘๐	๒๕๖,๐๐๐	๒๕๖,๐๐๐		







แบบรายงานการค่าใช้จ่ายเกี่ยวกับเงินเดือนและประโยชน์ตอบแทนอื่น ประเภทสามัญ (ปีงบประมาณ ๒๕๖๔-๒๕๖๖)  
องค์การบริหารส่วนตำบลท้ายเหมือง อำเภอท้ายเหมือง จังหวัดพังงา

ปี	ชื่อรายการ	ระดับ จัดสรร	จำนวน เดือน (ปี)	จำนวน ที่ออก (ปี)	จำนวนที่อยู่บังคับ			ความแตกต่างกว่า ปีงบประมาณ ๓ ปี			การใช้จ่ายที่เพิ่มขึ้น			ค่าใช้จ่ายรวม (๔)			
					จำนวน ปีเดือน (๓)	ปีประจำ จำนวน (๒)	ปีประจำ จำนวน (๑)	bc	bb	bc	bc	bc	bc	bc	bc	bc	bc
๘๔	โรงเรียนอนุบาล อบต.ท้ายเหมือง		๑	๑	๐	๐	๐	๐	๐	๐	๐	๐	๐	๐	๐	๐	๐
๘๕	ครูผู้ช่วย		๑	๑	๐	๐	๐	๐	๐	๐	๐	๐	๐	๐	๐	๐	๐
๘๖	ครูผู้ช่วย		๑	๑	๐	๐	๐	๐	๐	๐	๐	๐	๐	๐	๐	๐	๐
๘๗	ครูผู้ช่วย		๑	๑	๐	๐	๐	๐	๐	๐	๐	๐	๐	๐	๐	๐	๐
๘๘	ครูผู้ช่วย		๑	๑	๐	๐	๐	๐	๐	๐	๐	๐	๐	๐	๐	๐	๐
๘๙	พนักงานจ้างสามารกิจ		๑	๑	๐	๐	๐	๐	๐	๐	๐	๐	๐	๐	๐	๐	๐
๙๐	ผู้ช่วยเจ้าพนักงานการเงินและบัญชี พนักงานจ้างทั่วไป		๑	๑	๐	๐	๐	๐	๐	๐	๐	๐	๐	๐	๐	๐	๐
๙๑	คนงานทั่วไป (การโรง)		๑	๑	๐	๐	๐	๐	๐	๐	๐	๐	๐	๐	๐	๐	๐
๙๒	หน่วยตรวจรถยนต์		๑	๑	๐	๐	๐	๐	๐	๐	๐	๐	๐	๐	๐	๐	๐
๙๓	นักวิชาการตรวจสอบภายใน	ปก./ชก.	๑	๑	๐	๐	๐	๐	๐	๐	๐	๐	๐	๐	๐	๐	๐
(๔)	รวม		๕	๕	๐	๐	๐	๐	๐	๐	๐	๐	๐	๐	๐	๐	๐
(๕)	รวมเป็นค่าใช้จ่ายบุคคลทั้งปี																
(๖)	รวมเป็นร้อยละ ๔๐ ของงบประมาณรายจ่ายประจำปี																

หมายเหตุ. คัดจากงบประมาณ ปี ๒๕๖๓ + ๕ เปอร์เซ็นต์  
งบประมาณรายจ่ายประจำปีงบประมาณ พ.ศ.๒๕๖๔ = ๕๓,๕๘๙,๙๐๐  
งบประมาณรายจ่ายประจำปีงบประมาณ พ.ศ.๒๕๖๕ = ๕๖,๒๖๘,๓๙๕  
งบประมาณรายจ่ายประจำปีงบประมาณ พ.ศ.๒๕๖๖ = ๕๙,๐๘๒,๘๖๕

๑๑. บัญชีแสดงจัดคนลงสู่ตำแหน่งและภารกิจกำหนดเลขที่ตำแหน่งในส่วนราชการ

ตามโครงสร้างส่วนราชการภายในองค์การบริหารส่วนตำบลท้ายเหมือง ประกอบด้วย ๕ ส่วนราชการ รวม ๙๑ ตำแหน่ง ดังนี้

ที่	ชื่อ-สกุล	คุณวุฒิการศึกษา	กรอบอัตราเก่าเดิม			กรอบอัตราเก่าใหม่			เงินเดือน			หมายเหตุ		
			เลขที่ตำแหน่ง	ตำแหน่ง	ประเภท	ระดับ	เลขที่ตำแหน่ง	ตำแหน่ง	ประเภท	ระดับ	เงินเดือน		เงินประจำตำแหน่ง	ค่าตอบแทน/เงินเพิ่มอื่นๆ
๑	นายสารีท์ เพชรรวมวงศ์	รัฐประศาสนศาสตรมหาบัณฑิต	๓๔-๓-๐๐-๑๑๑๑-๐๐๑	ปลัด อบต. (นักบริหารงานท้องถิ่น)	บพ.	ต้น	๓๔-๓-๐๐-๑๑๑๑-๐๐๑	ปลัด อบต. (นักบริหารงานท้องถิ่น)	บพ.	ต้น	๓๔๖,๕๖๐	๔๘,๐๐๐	๐	๔๓๐,๕๖๐
๒	นางสาวณิชาพร ขุนณรงค์	รัฐศาสตรมหาบัณฑิต	๓๔-๓-๐๐-๑๑๑๑-๐๐๒	รองปลัด อบต. (นักบริหารงานท้องถิ่น)	บพ.	ต้น	๓๔-๓-๐๐-๑๑๑๑-๐๐๒	รองปลัด อบต. (นักบริหารงานท้องถิ่น)	บพ.	ต้น	๔๗๕,๕๖๐	๔๒,๐๐๐	๐	๔๓๓,๕๖๐
<b>สำนักงานปลัดองค์การบริหารส่วนตำบล (๑๑)</b>														
๓	-	-	๓๔-๓-๐๑-๒๑๑๑-๐๐๑	หัวหน้าสำนักงานปลัด อบต. (นักบริหารงานทั่วไป)	อท.	ต้น	๓๔-๓-๐๑-๒๑๑๑-๐๐๑	หัวหน้าสำนักงานปลัด อบต. (นักบริหารงานทั่วไป)	อท.	ต้น	๓๓๓,๖๐๐	๕๒,๐๐๐	๐	(ว่างเดิม) สรรพ หาโดย ก.อบต.
๔	-	-	๓๔-๓-๐๑-๒๑๑๑-๐๐๒	นักพัฒนาชุมชน	วิชาการ	ป.ก.	๓๔-๓-๐๑-๒๑๑๑-๐๐๒	นักพัฒนาชุมชน	วิชาการ	ป.ก.	๑๙๙,๒๐๐	๐	๐	๑๙๙,๒๐๐
๕	-	-	๓๔-๓-๐๑-๒๑๑๑-๐๐๓	นักวิเคราะห์นโยบาย	วิชาการ	ป.ก./ชก.	๓๔-๓-๐๑-๒๑๑๑-๐๐๓	นักวิเคราะห์นโยบาย	วิชาการ	ป.ก./ชก.	๓๕๕,๓๒๐	๐	๐	(ว่างเดิม) ขอ ใช้บัญชี กสท.
๖	นางสาวศิริภัตรา ขาญสุวัจน์	รัฐศาสตรมหาบัณฑิต	๓๔-๓-๐๑-๒๑๑๑-๐๐๔	นักทรัพยากรบุคคล	วิชาการ	ป.ก.	๓๔-๓-๐๑-๒๑๑๑-๐๐๔	นักทรัพยากรบุคคล	วิชาการ	ป.ก.	๒๑๔,๕๖๐	๐	๐	๒๑๔,๕๖๐
๗	นายสมเทพ ฮกเม้ง	วิทยาศาสตรบัณฑิต	๓๔-๓-๐๑-๒๑๑๑-๐๐๕	เจ้าพนักงานป้องกันและ บรรเทาสาธารณภัย	ทั่วไป	ป.ง.	๓๔-๓-๐๑-๒๑๑๑-๐๐๕	เจ้าพนักงานป้องกันและ บรรเทาสาธารณภัย	ทั่วไป	ป.ง.	๒๑๐,๘๕๐	๐	๐	๒๑๐,๘๕๐
๘	นายเกียรติลาภ อารีรอบ	นิติศาสตรบัณฑิต	๓๔-๓-๐๑-๒๑๑๑-๐๐๖	นิติกร	วิชาการ	ป.ก.	๓๔-๓-๐๑-๒๑๑๑-๐๐๖	นิติกร	วิชาการ	ป.ก.	๒๐๗,๔๘๐	๐	๐	๒๐๗,๔๘๐
๙	-	-	๓๔-๓-๐๑-๒๑๑๑-๐๐๗	นักวิชาการสาธารณสุข	วิชาการ	ป.ก./ชก.	๓๔-๓-๐๑-๒๑๑๑-๐๐๗	นักวิชาการสาธารณสุข	วิชาการ	ป.ก./ชก.	๓๕๕,๓๒๐	๐	๐	(ว่างเดิม) อบรม. สรรหา
๑๐	-	-	๓๔-๓-๐๑-๒๑๑๑-๐๐๘	เจ้าพนักงานสาธารณสุข	ทั่วไป	ป.ง./ชง.	๓๔-๓-๐๑-๒๑๑๑-๐๐๘	เจ้าพนักงานสาธารณสุข	ทั่วไป	ป.ง./ชง.	๒๕๗,๘๐๐	๐	๐	(ว่างเดิม) ขอใช้ บัญชี กสท.

ที่	ชื่อ-สกุล	คุณวุฒิการศึกษา	กรอบอัตราค่าจ้างเดิม				กรอบอัตราค่าจ้างใหม่				เงินเดือน		หมายเหตุ
			เลขที่ตำแหน่ง	ตำแหน่ง	ประเภท	ระดับ	เลขที่ตำแหน่ง	ตำแหน่ง	ประเภท	ระดับ	เงินเดือน	เงินประจำตำแหน่ง	
๑๑	นางสาวสุภัทษา มิตรวงศ์	บริหารทรัพยากรมนุษย์	ภ.๑๑-๐๐๑	ผู้ช่วยนักทรัพยากรบุคคล	-	(คุณวุฒิ)	ภ.๑๑-๐๐๑	ผู้ช่วยนักทรัพยากรบุคคล	-	(คุณวุฒิ)	๒๓๐,๐๔๐	๐	๒๓๐,๐๔๐
๑๒	นางแสงดาว จิตพงษ์	ศิลปศาสตรบัณฑิต (พัฒนาระบบ)	ภ.๑๑-๐๐๒	ผู้ช่วยนักวิเคราะห์นโยบายและแผน	-	(คุณวุฒิ)	ภ.๑๑-๐๐๒	ผู้ช่วยนักวิเคราะห์นโยบายและแผน	-	(คุณวุฒิ)	๒๓๐,๐๔๐	๐	๒๓๐,๐๔๐
๑๓	นางสาวจวีร์รัตน์ แซ่ลิ้ม	วิทยาศาสตรบัณฑิต (สาธารณสุขศาสตร์)	ภ.๑๑-๐๐๓	ผู้ช่วยนักวิชาการสาธารณสุข	-	(คุณวุฒิ)	ภ.๑๑-๐๐๓	ผู้ช่วยนักวิชาการสาธารณสุข	-	(คุณวุฒิ)	๒๓๐,๐๔๐	๐	๒๓๐,๐๔๐
๑๔	-	-	-	-	-	-	ภ.๑๑-๐๐๒	ผู้ช่วยนิติกร	-	(คุณวุฒิ)	๑๘๐,๐๐๐	๐	กำหนดเพิ่ม
๑๕	นางสาววรัญญา มานะกิจ	ปวส.เทคโนโลยีสารสนเทศฯ	ภ.๑๑-๐๐๔	ผู้ช่วยเจ้าพนักงานธุรการ	-	(คุณวุฒิ)	ภ.๑๑-๐๐๔	ผู้ช่วยเจ้าพนักงานธุรการ	-	(คุณวุฒิ)	๑๕๒,๑๖๐	๐	๑๕๒,๑๖๐
๑๖	นางสาวชัญญาพร ทองสกุล	ปวศ.การบัญชี	ภ.๑๑-๐๐๕	ผู้ช่วยเจ้าพนักงานประชาสัมพันธ์	-	(คุณวุฒิ)	ภ.๑๑-๐๐๕	ผู้ช่วยเจ้าพนักงานประชาสัมพันธ์	-	(คุณวุฒิ)	๑๕๘,๗๖๐	๐	๑๕๘,๗๖๐
๑๗	-	-	ภ.๑๑-๐๐๖	พนักงานขับรถยนต์	-	(ทักษะ)	ภ.๑๑-๐๐๖	พนักงานขับรถยนต์	-	(ทักษะ)	๑๒๒,๘๐๐	๐	ว่างเดิม
๑๘	นายชนพล คงราษฎร์	ปวศ.การต่อเรือ	ภ.๑๑-๐๐๗	พนักงานขับเครื่องจักรกลขนาดเบา	-	(ทักษะ)	ภ.๑๑-๐๐๗	พนักงานขับเครื่องจักรกลขนาดเบา	-	(ทักษะ)	๑๕๘,๐๔๐	๐	๑๕๘,๐๔๐
๑๙	นายสมนึก วิจิตร	มัธยมศึกษาตอนปลาย	ภ.๑๑-๐๐๘	พนักงานขับเครื่องจักรกลขนาดเบา	-	(ทักษะ)	ภ.๑๑-๐๐๘	พนักงานขับเครื่องจักรกลขนาดเบา	-	(ทักษะ)	๑๒๒,๘๐๐	๐	๑๒๒,๘๐๐
๒๐	นายวันชัย สุขขาว	ประถมศึกษาตอนปลาย	ภ.๑๑-๐๐๙	พนักงานขับเครื่องจักรกลขนาดเบา	-	(ทักษะ)	ภ.๑๑-๐๐๙	พนักงานขับเครื่องจักรกลขนาดเบา	-	(ทักษะ)	๑๕๒,๒๘๐	๐	๑๕๒,๒๘๐
๒๑	นายกิตติชัย วิจิตร	ปวส.(เครื่องกล)	ภ.๑๑-๐๑๐	พนักงานขับเครื่องจักรกลขนาดเบา	-	(ทักษะ)	ภ.๑๑-๐๑๐	พนักงานขับเครื่องจักรกลขนาดเบา	-	(ทักษะ)	๑๒๒,๑๘๐	๐	๑๒๒,๑๘๐
๒๒	-	-	ภ.๑๑-๐๑๑	คนงานประจำรถขยะ	-	(ทักษะ)	ภ.๑๑-๐๑๑	คนงานประจำรถขยะ	-	(ทักษะ)	๑๒๘,๖๐๐	๐	๑๒๘,๖๐๐
๒๓	นายสมบุญ ทรายทอง	มัธยมศึกษาตอนต้น	ภ.๑๑-๐๐๘	คนงานประจำรถขยะ	-	(ทั่วไป)	ภ.๑๑-๐๐๘	คนงานประจำรถขยะ	-	(ทั่วไป)	๑๐๘,๐๐๐	๐	๑๐๘,๐๐๐
๒๔	นายสิทธิชัย พลอยขาว	ปวส.(เกษตรศาสตร์)	ภ.๑๑-๐๐๑	คนงานประจำรถขยะ	-	(ทั่วไป)	ภ.๑๑-๐๐๑	คนงานประจำรถขยะ	-	(ทั่วไป)	๑๐๘,๐๐๐	๐	๑๐๘,๐๐๐
๒๕	นายสุทิน ปิตประสาน	-	ภ.๑๑-๐๐๒	คนงานประจำรถขยะ	-	(ทั่วไป)	ภ.๑๑-๐๐๒	คนงานประจำรถขยะ	-	(ทั่วไป)	๑๐๘,๐๐๐	๐	๑๐๘,๐๐๐
๒๖	นางวรรณิศา สุวรรณโชติกุล	ปวศ.(เกษตรศาสตร์)	ภ.๑๑-๐๐๓	คนงานทั่วไป (นักการ)	-	(ทั่วไป)	ภ.๑๑-๐๐๓	คนงานทั่วไป (นักการ)	-	(ทั่วไป)	๑๐๘,๐๐๐	๐	๑๐๘,๐๐๐

ที่	ชื่อ-สกุล	คุณวุฒิการศึกษา	กรอบอัตราค่าจ้างเดิม				กรอบอัตราค่าจ้างใหม่				เงินเดือน			หมายเหตุ	
			เลขที่ตำแหน่ง	ตำแหน่ง	ประเภท	ระดับ	เลขที่ตำแหน่ง	ตำแหน่ง	ประเภท	ระดับ	เงินเดือน	เงินประจำตำแหน่ง	เงินค่าตอบแทน/เงินเพิ่มอื่นๆ		
๒๗	นายอิทธิศักดิ์ มากสิน	ประถมศึกษา	จ.๐๑-๐๐๔	คนงานทั่วไป (พนักงานต้นเพลิง)	-	(ทั่วไป)	จ.๐๑-๐๐๔	คนงานทั่วไป (พนักงานต้นเพลิง)	-	(ทั่วไป)	๓๐๘,๐๐๐	๐	๐	๓๐๘,๐๐๐	
๒๘	-	-	จ.๐๑-๐๐๕	คนงานทั่วไป (พนักงานต้นเพลิง)	-	(ทั่วไป)	จ.๐๑-๐๐๕	คนงานทั่วไป (พนักงานต้นเพลิง)	-	(ทั่วไป)	๓๐๘,๐๐๐	๐	๐	๓๐๘,๐๐๐	
๒๙	นายนิภัทร์ นิรมล	ปวช.	จ.๐๑-๐๐๖	คนงานทั่วไป (พนักงานต้นเพลิง)	-	(ทั่วไป)	จ.๐๑-๐๐๖	คนงานทั่วไป (พนักงานต้นเพลิง)	-	(ทั่วไป)	๓๐๘,๐๐๐	๐	๐	๓๐๘,๐๐๐	
๓๐	นายโพธิ์ชัย แจ่มรัมย์	ปวช.	จ.๐๑-๐๐๗	คนงานทั่วไป (พนักงานต้นเพลิง)	-	(ทั่วไป)	จ.๐๑-๐๐๗	คนงานทั่วไป (พนักงานต้นเพลิง)	-	(ทั่วไป)	๓๐๘,๐๐๐	๐	๐	๓๐๘,๐๐๐	
<b>กองคลัง (๑๔)</b>															
๓๑	-	-	๓๔-๓-๐๔-๒๑๐๒-๐๐๑	ผู้อำนวยการกองคลัง (นักบริหารงานการคลัง)	อท.	ต้น	๓๔-๓-๐๔-๒๑๐๒-๐๐๑	ผู้อำนวยการกองคลัง (นักบริหารงานการคลัง)	อท.	ต้น	๓๓๓,๖๐๐	๕๒,๐๐๐	๐	(ว่างเต็ม)สรรหาโดย ก.อบต.	
๓๒	-	-	๓๔-๓-๐๔-๕๒๐๑๑-๐๐๑	เจ้าพนักงานการเงินและบัญชี	ทั่วไป	ปง./พง.	๓๔-๓-๐๔-๕๒๐๑๑-๐๐๑	เจ้าพนักงานการเงินและบัญชี	ทั่วไป	ปง./พง.	๒๕๗,๕๐๐	๐	๐	(ว่างเต็ม) ขอยใช้บัญชี กสท.	
๓๓	นางสาวธรรมาภรณ์ นวมินทร์	บริหารธุรกิจบัณฑิต	๓๔-๓-๐๔-๕๒๐๑๑-๐๐๑	เจ้าพนักงานเงินได้	ทั่วไป	ปง./พง.	๓๔-๓-๐๔-๕๒๐๑๑-๐๐๑	เจ้าพนักงานเงินได้	ทั่วไป	ปง./พง.	๓๓๘,๑๒๐	๐	๐	๓๓๘,๑๒๐	
๓๔	-	-	๓๔-๓-๐๔-๕๒๐๓๐-๐๐๑	เจ้าพนักงานพัสดุ	ทั่วไป	ปง./พง.	๓๔-๓-๐๔-๕๒๐๓๐-๐๐๑	เจ้าพนักงานพัสดุ	ทั่วไป	ปง./พง.	๒๕๗,๕๐๐	๐	๐	(ว่างเต็ม)ขอยใช้บัญชี กสท.	
๓๕	นางสาวเสาวลักษณ์ ช่วยเหลือ	บริหารธุรกิจบัณฑิต	-	เจ้าพนักงานการเงินและบัญชี	-	ลจ.ประจำ	-	เจ้าพนักงานการเงินและบัญชี	-	ลจ.ประจำ	๒๕๐,๔๘๐	๐	๐	๒๕๐,๔๘๐	
๓๖	นางสาวกรรณิการ์ คุ่มครอง	บริหารธุรกิจบัณฑิต	๓๐-๔-๐๐๕	ผู้ช่วยนักวิชาการพัสดุ	-	(คุณวุฒิ)	๓๐-๔-๐๐๕	ผู้ช่วยนักวิชาการพัสดุ	-	(คุณวุฒิ)	๒๐๒,๓๒๐	๐	๐	๒๐๒,๓๒๐	
๓๗	-	-	๓๐-๔-๐๐๑	ผู้ช่วยเจ้าพนักงานการเงินและบัญชี	-	(คุณวุฒิ)	๓๐-๔-๐๐๑	ผู้ช่วยเจ้าพนักงานการเงินและบัญชี	-	(คุณวุฒิ)	๓๗๐,๔๐๐	๐	๐	ว่างเต็ม	
๓๘	นางสาวฟ้าใส เขียวสกุล	บริหารธุรกิจบัณฑิต	๓๐-๔-๐๐๖	ผู้ช่วยนักวิชาการคลัง	-	(คุณวุฒิ)	๓๐-๔-๐๐๖	ผู้ช่วยนักวิชาการคลัง	-	(คุณวุฒิ)	๓๘๐,๐๐๐	๐	๐		
๓๙	นางสาวสมใจ ต้นประมาศ	บริหารธุรกิจบัณฑิต	๓๐-๔-๐๐๗	ผู้ช่วยนักวิชาการจัดเก็บรายได้	-	(คุณวุฒิ)	๓๐-๔-๐๐๗	ผู้ช่วยนักวิชาการจัดเก็บรายได้	-	(คุณวุฒิ)	๓๘๐,๐๐๐	๐	๐		
๔๐	-	-	๓๐-๔-๐๐๒	ผู้ช่วยเจ้าพนักงานจัดเก็บรายได้	-	(คุณวุฒิ)	๓๐-๔-๐๐๒	ผู้ช่วยเจ้าพนักงานจัดเก็บรายได้	-	(คุณวุฒิ)	๓๕๕,๕๐๐	๐	๐	ว่างเต็ม	

ที่	ชื่อ-สกุล	คุณวุฒิการศึกษา	กรอบอัตราค่าจ้างเดิม			กรอบอัตราค่าจ้างใหม่			เงินเดือน			หมายเหตุ			
			เลขที่ตำแหน่ง	ตำแหน่ง	ประเภท	ระดับ	เลขที่ตำแหน่ง	ตำแหน่ง	ประเภท	ระดับ	เงินเดือน		เงินประจำตำแหน่ง	เงินค่าตอบแทน/เงินเพิ่มอื่นๆ	
๔๑	นายธวัช บุณยานนท์	การจัดการอุตสาหกรรม	ภ.๐๕-๐๐๓	ผู้ช่วยเจ้าพนักงานจัดเก็บรายได้	-	(คุณวุฒิ)	ภ.๐๕-๐๐๓	ผู้ช่วยเจ้าพนักงานจัดเก็บรายได้	-	(คุณวุฒิ)	๑๕๑,๒๐๐	๐	๐	๑๕๑,๒๐๐	
๔๒	นายสุภวช เหล่าสกุล	บริหารธุรกิจบัญชี	ภ.๐๕-๐๐๔	ผู้ช่วยเจ้าพนักงานจัดเก็บรายได้	-	(คุณวุฒิ)	ภ.๐๕-๐๐๔	ผู้ช่วยเจ้าพนักงานจัดเก็บรายได้	-	(คุณวุฒิ)	๑๕๓,๕๒๐	๐	๐	๑๕๓,๕๒๐	
๔๓	-	-	ภ.๐๕-๐๐๘	ผู้ช่วยเจ้าพนักงานสุรการ	-	(คุณวุฒิ)	ภ.๐๕-๐๐๘	ผู้ช่วยเจ้าพนักงานสุรการ	-	(คุณวุฒิ)	๑๓๘,๐๐๐	๐	๐	ว่างเดิม	
๔๔	นางสาวสุภาวดี โจนแก้ว	มัธยมศึกษาตอนปลาย	จ.๐๕-๐๐๑	คนงานทั่วไป	-	(ทั่วไป)	จ.๐๕-๐๐๑	คนงานทั่วไป	-	(ทั่วไป)	๑๐๘,๐๐๐	๐	๐	๑๐๘,๐๐๐	
๔๕	-	-	จ.๐๕-๐๐๒	คนงานทั่วไป	-	(ทั่วไป)	จ.๐๕-๐๐๒	คนงานทั่วไป	-	(ทั่วไป)	๑๐๘,๐๐๐	๐	๐	ว่างเดิม	
กองช่าง (๐๕)															
๔๖	-	-	๓๕-๓-๐๕-๒๑๐๓-๐๐๑	ผู้อำนวยการช่าง (นักบริหารงานช่าง)	อท.	ต้น	๓๕-๓-๐๕-๒๑๐๓-๐๐๑	ผู้อำนวยการช่าง (นักบริหารงานช่าง)	อท.	ต้น	๓๓๓,๖๐๐	๕๒,๐๐๐	๐	๐	(ว่างเดิม) สรรพากร โดย ก.อบต.
๔๗	นางสาวอุษณี มีประเทษ	วิศวกรรมศาสตรบัณฑิต	๓๕-๓-๐๕-๒๑๐๒-๐๐๒	หัวหน้าฝ่ายแบบแผนและก่อสร้าง (นักบริหารงานช่าง)	อท.	ต้น	๓๕-๓-๐๕-๒๑๐๒-๐๐๒	หัวหน้าฝ่ายแบบแผนและก่อสร้าง (นักบริหารงานช่าง)	อท.	ต้น	๓๒๒,๖๕๐	๑๘,๐๐๐	๐	๐	
๔๘	นายปรัชญา ไกรนรา	วิศวกรรมศาสตรบัณฑิต	๓๕-๓-๐๕-๓๗๐๑-๐๐๑	วิศวกรโยธา	วิชาการ	ปก.	๓๕-๓-๐๕-๓๗๐๑-๐๐๑	วิศวกรโยธา	วิชาการ	ปก.	๒๒๘,๕๒๐	๐	๐	๒๒๘,๕๒๐	
๔๙	-	-	๓๕-๓-๐๕-๕๗๐๑-๐๐๑	นายช่างโยธา	ทั่วไป	ขง.	๓๕-๓-๐๕-๕๗๐๑-๐๐๑	นายช่างโยธา	ทั่วไป	ขง.	๒๘๗,๘๐๐	๐	๐	(ว่างเดิม)พอใช้บัญชี กสพ.	
๕๐	-	-	๓๕-๓-๐๕-๕๗๐๒-๐๐๑	นายช่างไฟฟ้า	ทั่วไป	ปง/ขง.	๓๕-๓-๐๕-๕๗๐๒-๐๐๑	นายช่างไฟฟ้า	ทั่วไป	ปง/ขง.	๒๘๗,๘๐๐	๐	๐	(ว่างเดิม)อบต.สรรพากร	
๕๑	-	-	๓๕-๓-๐๕-๕๗๐๓-๐๐๑	เจ้าพนักงานประปา	ทั่วไป	ปง/ขง.	๓๕-๓-๐๕-๕๗๐๓-๐๐๑	เจ้าพนักงานประปา	ทั่วไป	ปง/ขง.	๒๘๗,๘๐๐	๐	๐	(ว่างเดิม)อบต.สรรพากร	
๕๒	-	-	ภ.๐๕-๐๐๑	ผู้ช่วยเจ้าพนักงานประปา	-	(คุณวุฒิ)	ภ.๐๕-๐๐๑	ผู้ช่วยเจ้าพนักงานประปา	-	(คุณวุฒิ)	๑๖๕,๑๖๐	๐	๐	ว่างเดิม	
๕๓	-	-	ภ.๐๕-๐๐๒	ผู้ช่วยนายช่างไฟฟ้า	-	(คุณวุฒิ)	ภ.๐๕-๐๐๒	ผู้ช่วยนายช่างไฟฟ้า	-	(คุณวุฒิ)	๑๑๒,๘๐๐	๐	๐	ว่างเดิม	
๕๔	-	-	ภ.๐๕-๐๐๓	พนักงานขับรถยนต์	-	(ทักษะ)	ภ.๐๕-๐๐๓	พนักงานขับรถยนต์	-	(ทักษะ)	๑๑๒,๘๐๐	๐	๐	ว่างเดิม	
๕๕	นายธรรมรักษ์ มานะกิจ	ปวส.ช่างก่อสร้าง	ภ.๐๕-๐๐๔	ผู้ช่วยนายช่างโยธา	-	(คุณวุฒิ)	ภ.๐๕-๐๐๔	ผู้ช่วยนายช่างโยธา	-	(คุณวุฒิ)	๑๕๓,๕๒๐	๐	๐	๑๕๓,๕๒๐	
๕๖	นางสาวดวงจันทร์ บริเตสมล	อุตสาหกรรมศิลป์	ภ.๐๑-๐๐๔	ผู้ช่วยเจ้าพนักงานสุรการ	-	(คุณวุฒิ)	ภ.๐๑-๐๐๔	ผู้ช่วยเจ้าพนักงานสุรการ	-	(คุณวุฒิ)	๑๖๗,๒๕๐	๐	๐	๑๖๗,๒๕๐	
๕๗	นายวิรัช เข็มทอง	ประถมศึกษาตอนปลาย	ภ.๐๕-๐๐๖	พนักงานขับรถยนต์	-	(ทักษะ)	ภ.๐๕-๐๐๖	พนักงานขับรถยนต์	-	(ทักษะ)	๑๑๘,๗๖๐	๐	๐	๑๑๘,๗๖๐	

ที่	ชื่อ-สกุล	คุณวุฒิการศึกษา	ครอบครัวกำลังเดิม				ครอบครัวกำลังใหม่				หมายเหตุ			
			เลขที่ตำแหน่ง	ตำแหน่ง	ประเภท	ระดับ	เลขที่ตำแหน่ง	ตำแหน่ง	ประเภท	ระดับ				
๕๘	นายปวีร์ จินดาพล	ประถมศึกษาตอนปลาย	จ.๐๕-๐๐๑	คนงานทั่วไป	-	(ทั่วไป)	จ.๐๕-๐๐๑	คนงานทั่วไป	-	(ทั่วไป)	๑๐๘,๐๐๐	๐	๐	๑๐๘,๐๐๐
๕๙	นายณัฐศักดิ์ หมีแดง	ประถมศึกษาตอนปลาย	จ.๐๕-๐๐๒	คนงานทั่วไป	-	(ทั่วไป)	จ.๐๕-๐๐๒	คนงานทั่วไป	-	(ทั่วไป)	๑๐๘,๐๐๐	๐	๐	๑๐๘,๐๐๐
๖๐	นายสุชัย คุ้มครอง	มัธยมศึกษาตอนต้น	จ.๐๕-๐๐๓	คนงานทั่วไป	-	(ทั่วไป)	จ.๐๕-๐๐๓	คนงานทั่วไป	-	(ทั่วไป)	๑๐๘,๐๐๐	๐	๐	๑๐๘,๐๐๐
๖๑	นายสมใจ ดวงแก้ว	ประถมศึกษาตอนปลาย	จ.๐๕-๐๐๔	คนงานทั่วไป	-	(ทั่วไป)	จ.๐๕-๐๐๔	คนงานทั่วไป	-	(ทั่วไป)	๑๐๘,๐๐๐	๐	๐	๑๐๘,๐๐๐
<b>กองการศึกษา ศาสนา และวัฒนธรรม (๐๕)</b>														
๖๒	-	-	๓๕-๓-๐๘-๒๑๐๗-๐๐๑	ผู้อำนวยการการศึกษา (นักบริหารงานการศึกษา)	อ.ท.	ต้น	๓๕-๓-๐๘-๒๑๐๗-๐๐๑	ผู้อำนวยการการศึกษา (นักบริหารงานการศึกษา)	อ.ท.	ต้น	๓๕๓,๖๐๐	๐	๐	(ว่างเดิม) สรรพโดย ก.อบ.ต.
๖๓	-	-	๓๕-๓-๐๘-๓๕๐๓-๐๐๑	นักวิชาการศึกษา	วิชาการ	ป.ก./ช.ก.	๓๕-๓-๐๘-๓๕๐๓-๐๐๑	นักวิชาการศึกษา	วิชาการ	ป.ก./ช.ก.	๓๕๘,๓๒๐	๐	๐	(ว่างเดิม)ขอใช้บัญชี ก.ส.ท.
๖๔	นายณัฐศักดิ์ อิ่มนิมานนท์	ปวส.ช่างอิเล็กทรอนิกส์	ภ.๐๘-๐๐๔	ผู้ช่วยช่างไฟฟ้า	-	(คุณวุฒิ)	ภ.๐๘-๐๐๔	ผู้ช่วยช่างไฟฟ้า	-	(คุณวุฒิ)	๑๕๕,๕๐๐	๐	๐	๑๕๕,๕๐๐
๖๕	นางอติภรณ์ ราชประดิษฐ์	ปวส.ธุรกิจท่องเที่ยว	ภ.๐๘-๐๐๕	ผู้ดูแลเด็ก	-	(ทักษะ)	ภ.๐๘-๐๐๕	ผู้ดูแลเด็ก	-	(ทักษะ)	๑๘๘,๓๒๐	๐	๐	๑๘๘,๓๒๐
๖๖	นางสาวสุภรณ์ สุขชัย	เทคโนโลยีการเกษตร	ภ.๐๘-๐๐๖	ผู้ดูแลเด็ก	-	(ทักษะ)	ภ.๐๘-๐๐๖	ผู้ดูแลเด็ก	-	(ทักษะ)	๑๕๘,๑๖๐	๐	๐	๑๕๘,๑๖๐
๖๗	นางสาวลัดดา ทินธา	ปวส. (การตลาด)	ภ.๐๘-๐๐๗	ผู้ดูแลเด็ก	-	(ทักษะ)	ภ.๐๘-๐๐๗	ผู้ดูแลเด็ก	-	(ทักษะ)	๐	๐	๐	เงินอุดหนุน
๖๘	-	-	ภ.๐๘-๐๐๘	ผู้ดูแลเด็ก	-	(ทักษะ)	ภ.๐๘-๐๐๘	ผู้ดูแลเด็ก	-	(ทักษะ)	๐	๐	๐	เงินอุดหนุน
๖๙	นางสาวกัญญา หอมเงิน	มัธยมศึกษาตอนปลาย	ภ.๐๘-๐๐๙	ผู้ดูแลเด็ก	-	(ทักษะ)	ภ.๐๘-๐๐๙	ผู้ดูแลเด็ก	-	(ทักษะ)	๐	๐	๐	เงินอุดหนุน
๗๐	นางช้อยพิภย์ ส่องแสง	ศึกษาศาสตร์ (ปฐมวัย)	ภ.๐๘-๐๑๐	ผู้ดูแลเด็ก	-	(ทักษะ)	ภ.๐๘-๐๑๐	ผู้ดูแลเด็ก	-	(ทักษะ)	๐	๐	๐	เงินอุดหนุน
๗๑	นางสาวอารีรัตน์ สว่างผล	บริหารธุรกิจ (การจัดการทั่วไป)	ภ.๐๘-๐๑๑	ผู้ดูแลเด็ก	-	(ทักษะ)	ภ.๐๘-๐๑๑	ผู้ดูแลเด็ก	-	(ทักษะ)	๐	๐	๐	เงินอุดหนุน
๗๒	นางสาวจันทร์เพ็ญ นพแก้ว	การจัดการสารสนเทศฯ	จ.๐๘-๐๐๒	ผู้ดูแลเด็ก	-	(ทั่วไป)	จ.๐๘-๐๐๒	ผู้ดูแลเด็ก	-	(ทั่วไป)	๑๐๘,๐๐๐	๐	๐	๑๐๘,๐๐๐
๗๓	นางสาววิศิษฐ์ ประพศุฑิชอบ	อนุบาล (ศึกษานุปฐมวัย)	จ.๐๘-๐๐๓	ผู้ดูแลเด็ก	-	(ทั่วไป)	จ.๐๘-๐๐๓	ผู้ดูแลเด็ก	-	(ทั่วไป)	๑๐๘,๐๐๐	๐	๐	๑๐๘,๐๐๐
๗๔	นางสาวอังคณา คงศิริ	ศิลปศาสตรบัณฑิต (ภาษาอังกฤษ)	จ.๐๘-๐๐๔	ผู้ดูแลเด็ก	-	(ทั่วไป)	จ.๐๘-๐๐๔	ผู้ดูแลเด็ก	-	(ทั่วไป)	๑๐๘,๐๐๐	๐	๐	๑๐๘,๐๐๐
๗๕	นางสาวอัญญาวิรัตน์ แซ่ตัน	อนุบาล (ศึกษานุปฐมวัย)	จ.๐๘-๐๐๕	ผู้ดูแลเด็ก	-	(ทั่วไป)	จ.๐๘-๐๐๕	ผู้ดูแลเด็ก	-	(ทั่วไป)	๑๐๘,๐๐๐	๐	๐	๑๐๘,๐๐๐
๗๖	นางสาวจันทร์จิรา สร้อยทอง	มัธยมศึกษาตอนต้น	จ.๐๘-๐๐๖	คนงานทั่วไป (แม่บ้าน)	-	(ทั่วไป)	จ.๐๘-๐๐๖	คนงานทั่วไป (แม่บ้าน)	-	(ทั่วไป)	๑๐๘,๐๐๐	๐	๐	๑๐๘,๐๐๐
๗๗	นางดวงใจ นาทัญญ	มัธยมศึกษาตอนปลาย	จ.๐๘-๐๐๗	คนงานทั่วไป (แม่บ้าน)	-	(ทั่วไป)	จ.๐๘-๐๐๗	คนงานทั่วไป (แม่บ้าน)	-	(ทั่วไป)	๑๐๘,๐๐๐	๐	๐	๑๐๘,๐๐๐
๗๘	นางอารีพร ยี่อยู่	ศึกษาศาสตรบัณฑิต (ปฐมวัย)	๓๕๓๐๘๖๖๐๐๑๐๕	ครู	-	(ค.ศ.๑)	๓๕๓๐๘๖๖๐๐๑๐๕	ครู	-	(ค.ศ.๑)	๐	๐	๐	เงินอุดหนุน
๗๙	นางสาวกัญทิพย์ เป็ญจันทร์	ศึกษาศาสตรบัณฑิต (ปฐมวัย)	๓๕๓๐๘๖๖๐๐๑๐๑	ครู	-	(ค.ศ.๑)	๓๕๓๐๘๖๖๐๐๑๐๑	ครู	-	(ค.ศ.๑)	๐	๐	๐	เงินอุดหนุน
๘๐	นางสาวพรทิพย์ สร้อยทอง	ศึกษาศาสตรบัณฑิต (ปฐมวัย)	๓๕๓๐๘๖๖๐๐๑๑๔	ครู	-	(ค.ศ.๑)	๓๕๓๐๘๖๖๐๐๑๑๔	ครู	-	(ค.ศ.๑)	๐	๐	๐	เงินอุดหนุน

ที่	ชื่อ-สกุล	คุณวุฒิการศึกษา	ครอบครัวกำลังเดิม				ครอบครัวกำลังใหม่				เงินเดือน			หมายเหตุ
			เลขที่ตำแหน่ง	ตำแหน่ง	ประเภท	ระดับ	เลขที่ตำแหน่ง	ตำแหน่ง	ประเภท	ระดับ	เงินเดือน	เงินประจำตำแหน่ง	เงินค่าตอบแทน/เงินอื่น ๆ	
๘๑	นางสาวเพ็ญนภา คงผล	ครุศาสตรบัณฑิต	๓๔๓๐๘๖๖๐๐๑๑๑	ครู	-	(คศ.๒)	๓๔๓๐๘๖๖๐๐๑๑๑	ครู	-	(คศ.๒)	๐	๐	๐	เงินอุดหนุน
๘๒	นางสาวสุภัทรรณ กิ่งกิจ	ครุศาสตรบัณฑิต	๓๔๓๐๘๖๖๐๐๑๑๒	ครู	-	(คศ.๒)	๓๔๓๐๘๖๖๐๐๑๑๒	ครู	-	(คศ.๒)	๐	๐	๐	เงินอุดหนุน
๘๓	-	-	๓๔๓๐๘๖๖๐๐๑๑๓	ครู	-	(คศ.๑)	๓๔๓๐๘๖๖๐๐๑๑๓	ครู	-	(คศ.๑)	๐	๐	๐	เงินอุดหนุน
๘๔	-	-	๓๔๓๐๘๖๖๐๐๑๑๔	ครูผู้ช่วย	-	(ครูผู้ช่วย)	๓๔๓๐๘๖๖๐๐๑๑๔	ครูผู้ช่วย	-	(ครูผู้ช่วย)	๐	๐	๐	เงินอุดหนุน
๘๕	-	-	๓๔๓๐๘๖๖๐๐๑๑๕	ครูผู้ช่วย	-	(ครูผู้ช่วย)	๓๔๓๐๘๖๖๐๐๑๑๕	ครูผู้ช่วย	-	(ครูผู้ช่วย)	๐	๐	๐	เงินอุดหนุน
๘๖	-	-	๓๔๓๐๘๖๖๐๐๑๑๖	ครูผู้ช่วย	-	(ครูผู้ช่วย)	๓๔๓๐๘๖๖๐๐๑๑๖	ครูผู้ช่วย	-	(ครูผู้ช่วย)	๐	๐	๐	เงินอุดหนุน
๘๗	-	-	๓๔๓๐๘๖๖๐๐๑๑๗	ครูผู้ช่วย	-	(ครูผู้ช่วย)	๓๔๓๐๘๖๖๐๐๑๑๗	ครูผู้ช่วย	-	(ครูผู้ช่วย)	๐	๐	๐	เงินอุดหนุน
๘๘	-	-	๓๔๓๐๘๖๖๐๐๑๑๘	ครูผู้ช่วย	-	(ครูผู้ช่วย)	๓๔๓๐๘๖๖๐๐๑๑๘	ครูผู้ช่วย	-	(ครูผู้ช่วย)	๐	๐	๐	เงินอุดหนุน
๘๙	นายกฤษณา หอมเงิน	มัธยมศึกษาตอนต้น	๑๘๖๘-๔	คนงานทั่วไป (ภารโรง)	-	(ทั่วไป)	๑๘๖๘-๔	คนงานทั่วไป (ภารโรง)	-	(ทั่วไป)	๐	๐	๐	เงินอุดหนุน
๙๐	นางสาวกมลวรรณ กอผล	ปวศ บริหารธุรกิจ	๓๖๗๕๕	ผู้ช่วยเจ้าพนักงานการเงิน	-	(คุณวุฒิ)	๓๖๗๕๕	ผู้ช่วยเจ้าพนักงานการเงิน	-	(คุณวุฒิ)	๐	๐	๐	เงินอุดหนุน
หน้าตรวจจสอบภายใน (๑๒)														
๙๑	-	-	๓๔-๓-๑๒-๓๒๐๕-๐๐๑	นักวิชาการตรวจสอบภายใน	วิชาการ	ป.ก./ช.ก.	๓๔-๓-๑๒-๓๒๐๕-๐๐๑	นักวิชาการตรวจสอบภายใน	วิชาการ	ป.ก./ช.ก.	๓๕๕,๓๒๐	๐	๐	ว่าง
													อ.บ.สรรรท	